



# **RELATÓRIO DE ATIVIDADES**

## **2022**

**COMPETÊNCIA: JANEIRO A SETEMBRO/2022**

**CONTRATO DE GESTÃO 265/17**

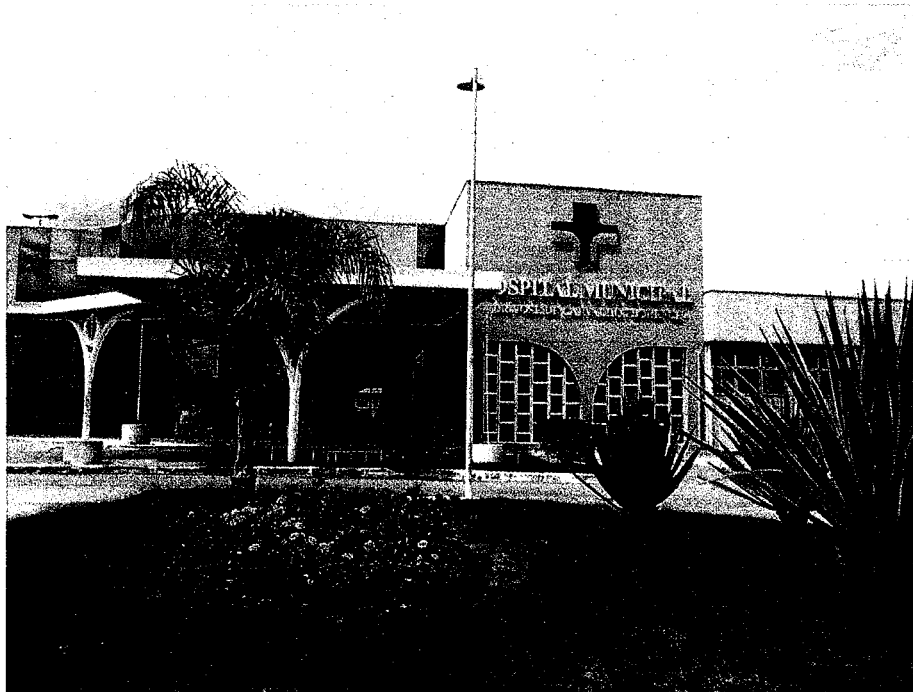

**Fevereiro/2023**



ÍNDICE

1.	BREVE HISTÓRICO DA UNIDADE	03
2.	CARACTERÍSTICA DA UNIDADE	04
3.	PERFIL DE ATENDIMENTO	06
4.	ÁREA DE ABRANGÊNCIA	06
5.	RESULTADOS	07
6.	RECURSOS FINANCEIROS ENVOLVIDOS EM 2022	22
7.	EXECUÇÃO TÉCNICA E ORÇAMENTÁRIA – CONTRATO DE GESTÃO (INSTRUÇÕES 02/2016 DO TCE/SP ART. 177 INC. IX)	23
8.	CONSIDERAÇÕES FINAIS	25



## 1. BREVE HISTÓRICO DA UNIDADE

O HMJCF - Hospital Municipal Dr. José de Carvalho Florence começou suas atividades como um Pronto Socorro. Em **1978** foi inaugurado, inicialmente, como Pronto Socorro *Dr. Carlino Rossi*, sendo que as internações e cirurgias eram realizadas na Santa Casa de São José dos Campos.

Os demais serviços/áreas foram sendo construídas e inauguradas aos poucos.

Em 25 de julho de 2006 foi firmado contrato entre a Prefeitura Municipal de São José dos Campos e a SPDM – Associação Paulista para o Desenvolvimento da Medicina, objetivando a operacionalização da gestão e execução das atividades e serviços de saúde no HMCJF.

O HMJCF tem por objetivo prestar assistência à saúde da população com excelência, dentro dos princípios do SUS, com profissionais qualificados e comprometidos, com custos socialmente comportáveis, difundindo o conhecimento na área da saúde e criando condições para o desenvolvimento de pesquisa e aprimoramento dos profissionais. Dentre seus valores está a humanização, a ética e a transparência, a qualidade no atendimento, o compromisso, a capacitação e a educação e a responsabilidade social.

Abaixo seguem datas relevantes:

**1988** - Inaugurado o Centro Cirúrgico

**1990** – Início de internações clínicas e cirúrgicas no P.S. com uma ala de enfermaria

**1995** – Inauguradas as primeiras enfermarias e o Centro Obstétrico

**2004 e 2005** – Inauguradas as enfermarias: clínica cirúrgica III e IV

**25/Julho/2006 – Início da Gestão SPDM**

**2006** – Entrega do Prédio de Ambulatórios, Anexo Administrativo e Anfiteatro

**2008** – Entrega do Prédio de Pronto Atendimento

**2013** – Entrega UTI Adulto e Expansão da Cabine Primária

**2013** – Entrega da Sala “Vermelha” – 06 leitos

**2014** – Entrega da nova UTI Neonatal e UCINCO

**2015** – Ampliação do número de leitos com a inclusão da mais uma enfermaria de 41 leitos

**2016** – Inauguração do Ambulatório da Mulher

**2017** – Conclusão da entrega do setor de imagem reformado, com duas salas de raio-x fixo e duas salas de tomografia.

**2018** – Revitalização das Unidades de Internação Clínica médica, cirúrgica e maternidade

**2018** – Assumiu Serviços de Glaucoma do município;

**2019** – Ampliação do Centro Obstétrico

**2019** – Implantação da sala de Trauma no Pronto Socorro Adulto



**2020** – Hospital referência para atendimento dos casos suspeitos e confirmados COVID-19

**2020** – Celebrado Convênio nº. 08 – Gestão da UBS Tatetuba

**2020** – Inauguração Hospital Retaguarda

**2020** – Referência para atendimentos de pacientes suspeitos e confirmados COVID-19

### Localização

O HMJCF está localizado no Município de São José dos Campos, podendo este, ser considerado como a Capital do Vale do Paraíba.

Características de São José dos Campos:

- População estimada de 729.737 habitantes (IBGE, 2020)
- Taxa de urbanização (2010): 66,4%
- IDH: 0,807
- Taxa mortalidade infantil: 9,34 (por mil nascidos vivos – DATASUS - 2017)
- Orçamento Municipal (2020): R\$ 2.632.056.000,00 (Projeto de Lei Orçamentária Anual - LOA 2019 - PL 386/17)

Além de usuários do município de São José dos Campos, atende usuários de municípios vizinhos pactuados (Monteiro Lobato e Paraibuna).

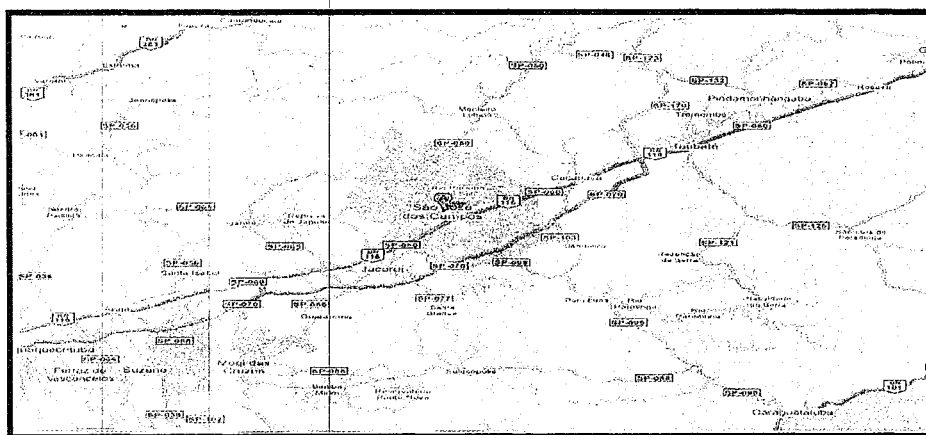

## 2. CARACTERÍSTICA DA UNIDADE

### 2.1 Informações cadastrais da unidade e dos responsáveis técnicos

Cadastro CNES: 0009628

Responsável Técnico: Dr. Carlos Alberto Maganha – CRM: 84.428

Responsável Técnico Substituto: DR. Marcos Antonio da Silva – CRM 99.409



## 2.2 Nº da Licença de funcionamento (Vigilância Sanitária)

Licença Funcionamento: nº CVES: 354990401-861-000323-1-0.

## 2.3 Estrutura

O Hospital Municipal Dr. José de Carvalho Florence ocupa uma área de 44.137m<sup>2</sup>, tendo sido construído em multiblocos horizontais, totalizando uma área construída de aproximadamente 18.118,26m<sup>2</sup>.

O Hospital Municipal Dr. José de Carvalho Florence, conforme Cadastro Nacional de Estabelecimentos de Saúde (CNES), possui a seguinte estrutura:

Tipo de Instalação Física	Quantidade
<b>Leitos de Internação</b>	
Leitos Cirúrgicos	72
Leitos Clínicos	98
Leitos UTI Neonatal	10
Leitos UTI Pediátrica	8
UTI Adulto	34
Unidade de Cuidados Intermediários Neonatal	16
Unidade de Cuidados Intermediários Adulto	6
Leitos Obstetrícia Cirúrgica	55
Leitos Obstetrícia Clínica	24
Leitos Pediatria Cirúrgica	8
Leitos Pediatria Clínica	29
Isolamento	2
<b>Atendimento de Urgência/Emergência (P.S.)</b>	
Consultórios Médicos	13
Sala de Acolhimento/Classificação de Risco	2
Sala de Atendimento a Paciente Crítico/Estabilização	1
Sala de Atendimento Indiferenciado	2
Sala de Curativos	3
Sala de Gesso	1
Sala de Higienização	2
Sala Repouso/Observação - Indiferenciado	9
Sala Repouso /Observação - Pediatria	3
<b>Atendimento Ambulatorial</b>	
Consultório Clínica Especializada	1
Consultório Clínica Indiferenciado	14
Consultório Odontologia	1
Consultórios não médicos	5
Sala de Curativo	1
Enfermagem	1
Sala de Gesso	1
Sala de Pequena Cirurgia	1
<b>Salas Cirúrgicas</b>	
Centro Cirúrgico	8
Sala de Recuperação Anestésica (RPA) (08 leitos)	1



	Centro Obstétrico	2
	Sala Parto Normal	1
	Sala de Pré-Parto (06 leitos)	2
<b>Serviços de Apoio</b>		
	Ambulância	1
	Banco de Leite	1

### 3. PERFIL DE ATENDIMENTO

O Hospital Municipal Dr. José de Carvalho Florence um hospital geral cirúrgico com ênfase nos atendimentos de urgência e emergência. É um hospital de grande porte, com pronto socorro “porta aberta”. Também é a referência para gestantes de alto risco.

As especialidades atendidas na unidade estão: Cardiologia, Ginecologia, Neurologia, Neurocirurgia, Ortopedia, Nefrologia, Pediatria, Otorrinolaringologia, Urologia, Vascular, Proctologia, Mastologia, Buco-Maxilo, Gastroenterologia, Plástica, Fisiatria, endocrinologia, Cirurgia do Aparelho Digestivo.

Dentre os serviços prestados merece destaque o Programa de Hospitalização Domiciliar – PHD, que tem por objetivo reduzir o tempo de internação hospitalar e integrar o paciente no convívio de seu lar. O Programa prevê o acompanhamento do paciente, em sua residência, por uma equipe multiprofissional composta por médico, enfermeiro, nutricionista e farmacêutico.

Além dos exames de Raio-X e Tomografia, o HMJCF disponibiliza os seguintes exames de apoio ao diagnóstico: esofagogastroduodenoscopia diagnóstica e terapêutica, colonoscopia, eletrocardiograma, ecocardiograma, ecocardiografia fetal, eletroencefalograma, holter, teste ergométrico, broncoscopia e eletroneuromiografia.

Considerando a localização geográfica da unidade (próximo à Rodovia Presidente Dutra – eixo Rio/São Paulo), o hospital é referência no Vale do Paraíba para acidentes ocorridos nas rodovias Presidente Dutra, Tamoios e Carvalho Pinto.

Até 01 de novembro de 2015 o HMJCF era também o responsável pelo serviço de remoção de urgência/emergência para o município de São José dos Campos, e até 01 de fevereiro de 2021 pelo serviço de Glaucoma e Oftalmologia de urgência.

Em 2020 o Hospital Municipal Dr. José de Carvalho Florence se tornou referência para os atendimentos aos pacientes confirmados e/ou com suspeitas da Covid-19, no município de São José dos Campos.



#### 4. ÁREA DE ABRANGÊNCIA

##### 4.1 Municípios de abrangência:

São José dos Campos, Monteiro Lobato e Paraibuna

##### 4.2 População de abrangência

De 800.000 a 1.000.000 pessoas

##### 4.3 Número de pessoas atendidas (Port. 1970 MS)

Total de 5.321 internações Hospitalar, 54.763 atendimentos de urgência, 19.807 consultas médicas e 11.870 atendimentos não médicos referente ao período de janeiro à abril do ano de 2022, conforme fonte de dados: Sistemas – SAI, SIH, CIH e CIA.

##### 4.4 DRS – Departamento Regional que a unidade pertence

RRAS 17 – DRS Taubaté.

#### 5. RESULTADOS

##### 5.1 Certificações e premiações

O Hospital Municipal Dr. José de Carvalho Florence foi referência de modelo de gestão publicado no livro “Hospital performance in Brazil – *The Search for Excellence*”, que trazia boas práticas de gestão hospitalares brasileiras pelo Banco Mundial. Essa publicação ressalta as melhorias de gestão trazidas pela SPDM ao hospital.

Desde 2009, o Hospital é agraciado pelo prêmio de Hospital Amigo da Criança, um reconhecimento pelo empenho em promover, proteger e apoiar o aleitamento materno e implantar e manter condutas e rotinas responsáveis pelos índices de desmame precoce.

Em 2009 o HMJCF recebeu o Certificado “Melhores Hospitais do estado de São Paulo” uma iniciativa do estado de São Paulo que premiava os hospitais bem avaliados por usuários de todo Estado.

Em 2011 o Hospital recebeu do COREN o “Prêmio Gestão com Qualidade – Dimensão Hospitalar”.

Em 2014, e detrimento da intensa preocupação do HMJCF com o meio ambiente, o hospital recebeu o título de “Hospital Amigo do Meio Ambiente”.



Em 2015 o Hospital foi re-certificado com o prêmio de Hospital Amigo da Criança, um reconhecimento pelo empenho em promover, proteger e apoiar o aleitamento materno e implantar e manter condutas e rotinas responsáveis pelos índices de desmame precoce.

Em 2016 o Hospital foi acreditado pela organização Nacional de Acreditação (ONA). A acreditação, voluntária e válida por dois anos, é entregue para instituições que atendem aos critérios de segurança do paciente em todas as áreas de atividade, incluindo aspectos estruturais e assistenciais.

Em 2017 o HMJCF obteve 1º lugar na categoria de Gestão por Processos – Excelência Operacional - II Simpósio Internacional de Gestão de Projetos, Processos e Inovação realizado nos dias 03 a 05 de Maio de 2017 pelo Trabalho de Implantação da Metodologia LEAN no atendimento de Pronto Socorro.

A página do site internacional - “Planet Lean”, publicou em 22/06/2017 o trabalho realizado pela SPDM sobre “Gestão de Leitos do Pronto Socorro do Hospital Municipal Drº. José de Carvalho Florence”, conforme link: <http://planet-lean.com/how-to-leverage-low-hanging-fruit-for-long-term-lean-success>.

Em agosto/18 o HMJCF foi recertificado como Hospital Acreditado pela Organização Nacional de Acreditação (ONA).

Em 2019 o serviço de Ortopedia e Traumatologia do Hospital foi credenciado pela Sociedade Brasileira de Ortopedia e Traumatologia (SBOT). E, recebeu Certificado de Menção Honrosa do Prêmio Amigo do Meio Ambiente por dois trabalhos apresentados na décima segunda edição: “Diminuição da utilização de Óxido Nitroso (Gás anestésico) como estratégia de redução da emissão de gases do efeito estufa” e “Reciclagem de resíduos como ferramenta para o desenvolvimento econômico sustentável”.

No ano de 2019, realizou o Projeto Lean nas Emergências desenvolvido pelo Ministério da Saúde por meio do Programa de Apoio ao Desenvolvimento Institucional do SUS, executado em parceria com o Hospital Sírio-Libanês. A metodologia do projeto visa melhorar a gestão nas emergências, racionalizando recursos, reduzindo desperdícios e otimizando espaços e insumos para diminuir a superlotação nas urgências hospitalares. Essas ações facilitam o acolhimento e atendimento dos pacientes nos prontos-socorros dos hospitais.

De acordo com os resultados da primeira fase do projeto, houve uma melhora significativa dos indicadores, como redução de 78% no tempo de atendimento dos pacientes que não necessitaram de internação, considerando o período de entrada no serviço de urgência e a alta. Também foi registrado no período de 6 meses uma redução de 51% no tempo médio entre a entrada do paciente no serviço de urgência e a movimentação para enfermaria ou UTI, para internação (horário de chegada no leito). Esse indicador representa a velocidade de giro de leito da enfermaria. Outros indicadores importantes, foram a redução de 14% do tempo médio de permanência do paciente internado e uma queda de 0,56% para 0,16%





de óbitos que ocorreram nas primeiras 24h de pacientes, que entraram pelo pronto socorro adulto do Hospital.

Ao final do ano de 2020 o hospital foi certificado ONA 2, acreditado pleno. E isso reforça o compromisso que a Instituição tem com a qualidade e melhoria contínua dos seus processos.



Entre dezembro de 2017 a dezembro de 2020, o HMJCF adotou outra frente importante de trabalho na Instituição, sendo a Ciência da Melhoria. O Hospital participou da Colaborativa Melhorando a Segurança do Paciente em Larga escala no Brasil, em parceria com o HCOR (Hospital do Coração), *Institute for Healthcare Improvement* (IHI) e Programa de Apoio ao Desenvolvimento Institucional do SUS (PROADI-SUS). Colaborativa esta que tinha como meta a redução das Infecções em UTIS, além da redução de custos gastos com infecções, da melhoria da experiência do paciente e dos colaboradores. O setor escolhido para ser a unidade piloto na Instituição foi a UTI Adulto, com 20 leitos e atendeu, durante os 3 anos do projeto, pacientes clínicos e cirúrgicos em igual proporção com média de permanência dos pacientes de 7 dias. O projeto foi finalizado com êxito, conseguindo resultados importantes com a redução das infecções de PAV e ICSSL.

Em dezembro de 2020 o HMJCF passou por uma seleção com outros 80 hospitais para participar deste projeto, que trabalha com a metodologia da melhoria contínua. O HMJCF foi selecionado juntamente com outros 17 hospitais. A parceria para o projeto se deu entre a empresa Johnson e Johnson, IHI (*Institute for Healthcare Improvement*), com o apoio do Hospital Sírio Libanês. E tem como objetivo melhorar a alegria no trabalho. O setor escolhido para a realização do projeto foi o centro obstétrico, por ser um serviço ainda com queixas no serviço de atendimento ao usuário e com dificuldades de relacionamento entre diversos membros do time.

Este projeto foi finalizado em dezembro de 2021 trazendo grande aprendizado para o time. Foram feitas algumas ações, sempre atendendo uma demanda da equipe da ponta com apoio da diretoria técnica.



Em 2021, o Hospital recebeu o Certificado FIA Employee Experience Clima Organizacional, que consiste em uma pesquisa realizada para analisar a experiência dos colaboradores, com seu ambiente de trabalho, seu líder e as práticas de gestão de pessoas das organizações brasileiras.

### **Gestão da qualidade**

Qualidade é um elemento diferenciador que vem contribuir e estimular de forma efetiva para a melhoria dos processos e prestação da assistência à saúde.

A política de gestão da qualidade do HMJCF tem o objetivo de avaliar, medir e readaptar sistematicamente os processos, de forma a garantir a melhoria contínua e segurança à assistência prestada.

Desde o início da gestão SPDM, o HMJCF busca a excelência na prestação dos serviços. Para isso, é gerenciado por meio de normas, procedimentos e protocolos padronizados, que agregam segurança, agilidade e eficiência ao atendimento. Novos protocolos são implantados a nossos serviços constantemente, sempre em sintonia com as melhores práticas e os resultados são monitorados por meio de indicadores de qualidade específicos para cada especialidade.

Em 2016 o HMJCF obteve a Certificação de Acreditação ONA - Acreditação É um sistema de avaliação e certificação da qualidade de serviços de saúde do Brasil. Os certificados são emitidos e homologados pela ONA – Organização Nacional de Acreditação.

Em 2017 o HMJCF obteve 1º lugar na categoria de Gestão por Processos – Excelência Operacional - II Simpósio Internacional de Gestão de Projetos, Processos e Inovação realizado nos dias 03 a 05 de Maio de 2017 pelo Trabalho de Implantação da Metodologia LEAN no atendimento de Pronto Socorro.

Em novembro/18 o HMJCF foi classificado em 2º lugar na apresentação de “Painéis Lean” no VI Congresso Internacional de Oncologia D’Or.

#### **5.1.1 Segurança do paciente**

A Segurança do Paciente é prioridade no HMJCF. O hospital possui equipe multiprofissional que realiza o mapeamento de possíveis riscos dos processos relacionados à assistência do paciente. Medidas de prevenção são tomadas no sentido de promover maior segurança. A implantação de boas práticas de segurança aos pacientes é baseada em diretrizes nacionais e internacionais.



### 5.1.2 Política Nacional de Humanização

O HMJCF busca seguir com as Diretrizes Nacionais da Política de Humanização do SUS.

Dentre as atividades e ações desenvolvidas estão:

- O Grupo de Trabalho de Humanização – GTH é um espaço coletivo organizado, participativo e democrático, que se destina a empreender uma política institucional de resgate da humanização na assistência à saúde, em benefício dos usuários e dos profissionais da saúde.

O Grupo de Trabalho de Humanização tem as seguintes competências:

- Estabelecer estratégias e mecanismos que tornem os serviços do hospital mais humanizados;
- Traçar diretrizes de elaboração e aprovar o plano operativo para humanização do hospital;
- Examinar propostas e denúncias sobre assuntos pertinentes as relações interpessoais no estabelecimento;
- Liderar o processo de humanização no hospital;
- Promover uma ação conjunta entre a administração do hospital e lideranças representativas dos profissionais dos vários setores e serviços. Buscar estratégias de comunicação e integração entre os diferentes setores;
- Promover fluxo de propostas e deliberações;
- Apoiar e divulgar as iniciativas de humanização em desenvolvimento;
- Avaliar os projetos que já estão em desenvolvimento e os que ainda vão ser desenvolvidos na instituição, de acordo com os parâmetros de humanização propostos;
- Estimular a participação da comunidade da sociedade civil nas ações de humanização dos serviços;
- Promover a participação do hospital na Rede Nacional de Humanização.

Dentre as estratégias de humanização implantadas no HMJCF estão: Classificação de Risco e Satisfação do Usuário.

- Classificação de Risco e Acolhimento é baseada no Protocolo de Manchester, foi criada pelo professor Kevin Mackway-Jones em 1994 para estabelecer um consenso de linguagem entre médicos e enfermeiros do serviço de urgência e para permitir, ao profissional, habilidade para a atribuição rápida e segura de uma prioridade clínica ao doente. Este sistema pretende assegurar que a atenção médica ocorra de acordo com o tempo resposta determinado pela gravidade clínica do doente. Trata-se de uma tentativa de equalizar os esforços das equipes dos Prontos Socorros, tornando o atendimento ágil e humanizado e diminuindo os problemas gerados pela superpopulação de usuários nos prontos-socorros.



O desafio de uma melhor distribuição dos atendimentos (Classificação de Risco) e com isso, um melhor desempenho e humanização da assistência, realmente emergencial, motiva o nosso Hospital, no caminho de uma melhor abordagem do paciente em situação de urgência. Resultado como o de Campinas apontam para uma redução de até 25% de atendimentos desnecessários nos grandes Prontos Socorros. Esta metodologia é apoiada pelo Ministério da Saúde.

Podemos resumir o Acolhimento e Classificação de Risco nas seguintes ações:

1. Abordagem inicial do enfermeiro preparado e treinado para classificação que entrevistará o doente e avaliará parâmetros vitais.

2. Classificação do risco do paciente, através do Protocolo Manchester é baseado em categorias de sinais e sintomas em contêm 52 fluxogramas que serão selecionados a partir da situação/queixa apresentada pelo paciente. Cada fluxograma contém discriminadores, que orientarão a coleta e análise de informações para a definição da prioridade clínica do paciente. O paciente é classificado em uma das cinco prioridades identificadas por número, nome, cor e tempo alvo para a observação médica inicial:

Nº.	PRIORIDADE	COR	TEMPO
1	Emergente	Vermelho	0 minutos
2	Muito Urgente	Laranja	10 minutos
3	Urgente	Amarelo	60 minutos
4	Pouco Urgente	Verde	120 minutos
5	Não Urgente	Azul	240 minutos

Fonte: Grupo Brasileiro de Classificação de Risco – GBCR.

**Vermelho:** prioridade zero – emergência, necessidade de atendimento imediato do paciente, visando afastar o risco imediato de morte, realização de exames diagnósticos e posterior encaminhamento para tratamento clínico, cirúrgico, observação ou alta. Pacientes com quadro de enfarte, dores no peito, poli traumatizados etc. (**Atendimento imediato**).

**Laranja:** Muito urgente, necessitam de atendimento praticamente imediato.

**Amarelo:** Urgente, necessitam de atendimento rápido, mas podem aguardar.

**Verde:** Pouco Urgente, atendimento de espera oportuna e controlada, indicado para pacientes não críticos, para observação ou internação clínico ou cirúrgica.

**Azul:** Não Urgente, consultas de baixa complexidade – atendimento de acordo com o horário de chegada. Pacientes com quadro simples e prioridade secundária, com tempo de espera indefinido, dependendo do fluxo de pacientes nas outras cores.



3. Acolhimento: a classificação não é definitiva, pode variar no decorrer do dia. O acolhimento tem por função detectar possíveis incorreções na classificação e também levar informações para doentes e acompanhantes.

- **Serviço de Atendimento ao Usuário (S.A.U.):**

O Hospital Municipal José de Carvalho Florence possui implantado o S.A.U. com o objetivo de ser um canal de comunicação aberto entre a instituição e os usuários (pacientes, acompanhantes e visitantes).

As pesquisas realizadas e a demanda dos usuários possibilitam que o HMJCF estabeleça estratégias e ações que levam à melhoria contínua em seus processos, estrutura e resultados.

Desde o início da gestão SPDM, a satisfação do usuário tem sido acompanhada. Podemos observar uma sensível melhora nos indicadores de aceitabilidade geral da unidade, conforme gráfico abaixo.

No ano de 2014, ocorreu um problema interno na captação de pesquisas, especificamente no mês de fevereiro. Com isso o resultado do ano sofreu uma queda. No entanto, se desconsiderarmos o mês Fevereiro/14, o resultado do ano 2014 passa a 89% de aceitabilidade.

A partir de 2015 a Aceitabilidade Geral do HMJCF vem aumentando consideravelmente, sendo que em 2020 atingiu o índice de **97%**.

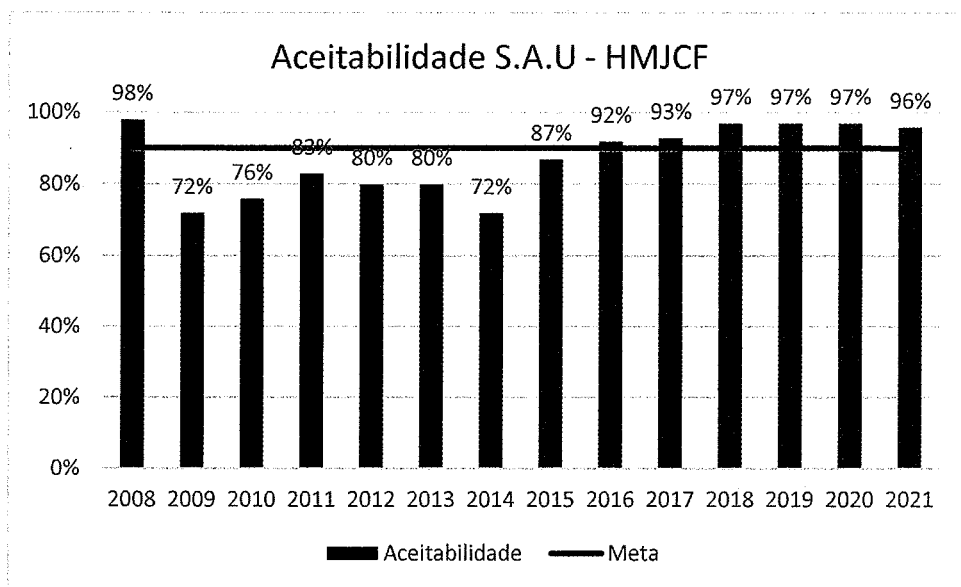



### 5.1.3 Linhas de cuidado

O Hospital Municipal Dr. José de Carvalho Florence possui 03 (três) linhas de cuidado implantadas, objetivando a padronização e a melhor conduta assistencial nas patologias:

#### LINHA DE CUIDADO À VÍTIMA DE TRAUMA

##### DESCRIÇÃO E HISTÓRICO

Trata-se de um atendimento global ao paciente vítima do trauma, com a proposta de transporte seguro e prevenção de lesões secundárias, manutenção da vida, estabilização, tratamento definitivo, reabilitação, ambulatório de especialidades e retorno ao ambulatório do trauma. Foi iniciado oficialmente dia 02 de julho de 2014, com a instalação dos impressos do protocolo de trauma no setor vermelho, seguindo os critérios de inclusão.

##### OBJETIVO

Diminuir tempo de internação, minimizar eventos sentinela do trauma, realizar acompanhamento do paciente durante todo tempo de internação e retorno.

##### ATIVIDADES

Visita de enfermagem; Visita médica; Visita multiprofissional; Tabulação dos dados; Análise dos dados; Treinamentos e Busca ativa de subnotificações.

#### LINHA DE CUIDADO À SÍNDROME CORONARIANA AGUDA

##### DESCRIÇÃO E HISTÓRICO

Compreende o atendimento e acompanhamento completo ao grupo de pacientes com entrada na instituição com queixa de dor torácica, com direcionamento para a Síndrome Coronariana Aguda. Foi iniciado oficialmente dia 23 de junho de 2014, com a instalação dos impressos do protocolo de dor torácica no setor vermelho, de acordo com os critérios de inclusão.

##### OBJETIVO

Agilizar o atendimento ao paciente com queixa de dor torácica, a fim de realizar o diagnóstico de Síndrome Coronariana Aguda e as intervenções necessárias de acordo com o risco do paciente, incluindo encaminhamentos ao Hospital Pio XII para realização de Cineangiogramia e Angioplastia Trans luminal Coronariana. Realizar acompanhamento ao paciente em todo o período de internação e retorno ao ambulatório e unidades básicas de saúde.



<b>ATIVIDADES</b>	Visita de enfermagem; Visita médica; Tabulação dos dados; Análise dos dados; Treinamentos; Busca ativa de Subnotificações.
-------------------	----------------------------------------------------------------------------------------------------------------------------

### LINHA DE CUIDADO ANO ACIDENTE VASCULAR ENCEFÁLICO

<b>DESCRIÇÃO E HISTÓRICO</b>	A Linha de Cuidados ao paciente com AVE compreende os serviços de saúde envolvidos no atendimento e acompanhamento a esse grupo de pacientes, bem como os envolvidos nos encaminhamentos necessários (Unidades Básicas e Reabilitadoras). O Protocolo de Acidente Vascular Encefálico (AVE) do Hospital Municipal Dr. José de Carvalho Florence (HMJCF) teve início em 04 de agosto de 2014 com a implantação dos Impressos para abertura do Protocolo e acompanhamento de trombólise no Pronto Socorro.
<b>OBJETIVO</b>	Agilizar o atendimento ao paciente com AVE, diminuir sequelas, diminuir tempo de internação, acompanhamento do paciente em todo o período de internação e retorno.
<b>ATIVIDADES</b>	Visita de enfermagem; Visita médica; Tabulação dos dados; Análise dos dados; Treinamentos; Busca ativa de Subnotificações

#### 5.1.4 Gestão Ambiental

A assistência à saúde, como toda atividade produtiva, gera impactos ambientais e sanitários. Por isso, o HMJCF tem o objetivo de reduzir a quantidade total de resíduos gerados dentro da instituição, assim como os riscos associados à sua geração. Reduzir a quantidade de resíduos, significa minimizar, ou seja, não produzir resíduo sem necessidade, e reduzir os riscos, significa realizar a segregação correta do resíduo na fonte, de forma que ele tenha a tratativa adequada, de acordo com sua classificação (ANVISA nº 306/04).

A atuação permanente da Comissão de Gerenciamento de Resíduos contribui, principalmente, para o desenvolvimento de ações de educação e conscientização socioambientais, buscando a manutenção de um meio ambiente sadio e sustentável.

O Plano de Gerenciamento de Resíduos de Serviços de Saúde (PGRSS) foi instituído pela RDC ANVISA nº 306/04 (Dispõe sobre o regulamento técnico para o gerenciamento de resíduos de serviços de saúde) e CONAMA nº 358/05 (Dispõe sobre o tratamento e a disposição final dos resíduos dos serviços de saúde e dá outras providências) Com a entrada em vigor da Lei 12.305/2010, que instituiu a Política Nacional de



Resíduos Sólidos (PNRS), verificou-se a necessidade de revisar essa RDC e publicar uma nova normativa que contemplasse as novidades legais e tecnológicas que surgiram no período.

Em 28 de março de 2018 entrou em vigor a RDC 222, que regulamenta as Boas Práticas de Gerenciamento dos Resíduos de Serviços de Saúde e dá outras providências, com isso, a RDC Anvisa nº 306, de 7 de dezembro de 2004, foi revogada.

A implementação e manutenção do PGRSS do Hospital Municipal, é de fundamental importância, pois demonstra a preocupação da instituição com os resíduos gerados pela unidade.

Assim sendo, a Comissão de Gerenciamento de Resíduos atua na elaboração do PGRSS e no planejamento de ações continuadas para que esses resíduos sejam geridos de forma adequada, desde a sua geração até a disposição final.

A comissão é composta por representantes de diversos setores do hospital, dentre eles Almoxarifado, Serviço de Controle de Infecção Hospitalar, Laboratório, Setor de Segurança e Medicina do Trabalho, Enfermagem, Hotelaria, Farmácia, Unidade de Alimentação e Nutrição, Centro Diagnóstico, Manutenção, Diretoria Técnica e Diretoria Administrativa.

O principal objetivo que norteia esta comissão é a redução da geração de resíduos e de riscos, por meio da segregação adequada, além da adoção de padrões de manuseio e de capacitação de recursos humanos envolvidos, estabelecendo interfaces entre a saúde pública e questões ambientais.

### **Inventário de Gases de Efeito Estufa (GEE)**

A realização do inventário de gases de efeito estufa (GEE) é uma meta Institucional, pautada nas diretrizes do Planejamento Estratégico da SPDM para as Instituições Afiliadas, e tem como objetivo, analisar e quantificar as emissões destes gases pelas Unidades Afiliadas, para que possam ser adotadas ações de redução no consumo destes gases, frente ao cenário de mudanças climáticas atual. O Hospital Municipal Dr. José de Carvalho Florence iniciou seu primeiro inventário de gases de efeito estufa (GEE) em 2016, utilizando a ferramenta intersetorial do Programa Brasileiro GHG protocol (ferramenta desenvolvida pela GVCES/FGV).

O inventário de gases de efeito estufa permite que uma organização conheça a emissão dos gases decorrentes de sua operação, sendo considerada uma ferramenta de gestão. Considerando a infraestrutura instalada e os serviços prestados, o resultado positivo do inventário no Hospital Municipal Dr. José de Carvalho Florence está principalmente relacionado à redução no consumo do gás óxido nitroso. Este gás, também conhecido como Protóxido de Azoto (N<sub>2</sub>O), é um analgésico/anestésico inalatório, utilizado em





mistura com oxigênio (O<sub>2</sub>), em concentrações que normalmente variam entre 40% e 70%, ou associado também a outros agentes anestésicos (inalatórios e endovenosos). Embora seja um gás utilizado há muitos anos, uma revisão recente no protocolo de anestesiologia do Hospital Municipal Dr. José de Carvalho Florence, vem promovendo a redução do consumo deste gás, sendo substituído por outros anestésicos, os quais apresentam a mesma finalidade, porém, com menores impactos ambientais.

Em 2020, a SPDM recebeu da organização Healthcare Without Harm (Saúde sem Dano) a premiação do Desafio “A Saúde pelo Clima”. A premiação se deu na categoria: “Redução de gases de efeito estufa (fontes não energéticas)”. Nessa categoria, o HMJCF teve contribuição significativa, pois a partir de 2019 começou a reduzir o quantitativo de gás N<sub>2</sub>O utilizado com o anestésico.

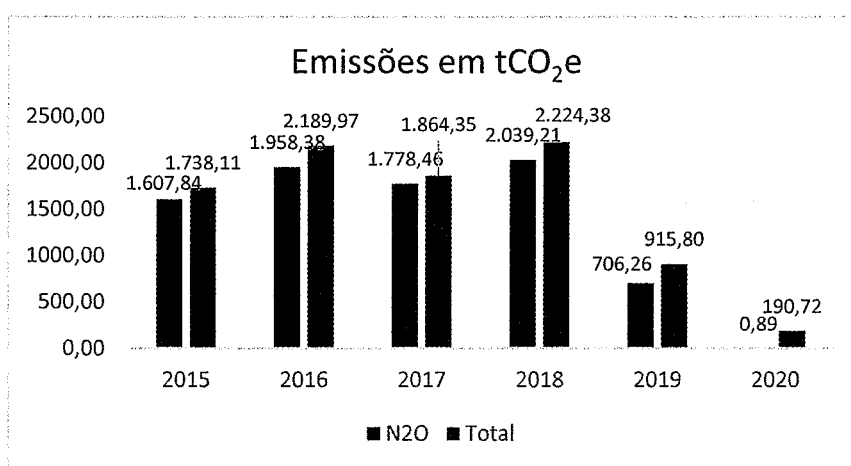

Ao analisar o resultado do Inventário de gases de efeito estufa (GEE) do HMJCF, é possível identificar uma queda de quase 60% na quantidade total de emissões de GEE's em tCO<sub>2</sub> em 2019 e mais de 90% em 2020, quando comparado ao ano de 2018. Continuamos trabalhando ações de melhoria, elaboradas pelo setor de Engenharia Hospitalar, Engenharia Clínica e Comissão de Sustentabilidade, para continuar a redução de GEE emitidos pelo Hospital.

### Hospital livre de mercúrio

O mercúrio é um metal tóxico que pode afetar a saúde das pessoas, sendo considerado um contaminante de importância global. Os principais danos causados são: alterações do sistema nervoso, provocando irritabilidade, tremores, alteração de visão, audição, problemas de memória, podendo também afetar os rins.

O HMJCF substituiu todos os aparelhos que contém mercúrio, como termômetros e esfigmomanômetros por aparelhos digitais. A iniciativa rendeu ao hospital **“Menção Honrosa pela**



eliminação do uso de aparelhos contendo mercúrio” por parte do Ministério do Trabalho e Emprego (MTE), em 27 de outubro de 2010.

Outra ação importante é a destinação das lâmpadas que contém mercúrio, utilizadas no hospital, realizado por uma empresa especializada, responsável por realizar os processos de descontaminação e reciclagem das lâmpadas fluorescentes, através de um processo que separa todos os componentes e, principalmente, o mercúrio que é extraído e recuperado.

### **Pilhas e Baterias usadas**

Pilhas e baterias contêm metais tóxicos que, podem agredir e agredem o meio ambiente e trazer sérios riscos à saúde pública, caso não sejam destinados de forma adequada. Quando depositadas em lixões e aterros sanitários, esses resíduos, que levam séculos para se decompor, podem vazar e contaminar os lençóis freáticos, o solo e os rios, causando danos às pessoas e aos animais.

O HMJCF Florence possui pontos de coleta para o descarte de pilhas e baterias, que podem ser trazidos por funcionários próprios, terceiros ou pelos usuários do serviço de saúde. Todas as pilhas e baterias recolhidas pelo Hospital, são encaminhadas para tratamento, via logística reversa, por intermédio da Urbanizadora Municipal (URBAM).

### **Óleo de Cozinha usado**

O descarte inadequado de óleo de cozinha pode trazer sérios danos ao meio ambiente. Por ser mais denso, o óleo se concentra na superfície da água, impedindo a sua oxigenação. A consequência disso é a degradação da biodiversidade dos rios que recebem os esgotos.

Depositar recipientes com o líquido dentro de lixeiras também é outro equívoco que, em caso de vazamento, o óleo entrará em contato com o solo, impermeabilizando-o, prejudicando a absorção de água e contribuindo para que ocorram as enchentes.

Além disso, o óleo usado pode ficar retido em forma de gordura, na tubulação, podendo atrair pragas, que podem causar várias doenças.

Por isso, a forma mais correta e sustentável de fazer o descarte deste resíduo, é levá-lo a postos de coleta de óleo, para posterior envio a empresas especializadas, que realizam a reciclagem deste material.

O HMJCF encaminha todo o óleo usado recolhido, (gerado no Hospital e de fontes externas) para empresas que o transformam em combustível biodegradável e produtos de limpeza e higiene pessoal.

### **Resíduos de Radiologia**



O serviço de radiologia efluente de característica química, decorrentes do processo de revelação dos Raios-X, por isso, não podem ser descartados na rede pública de esgotos.

Preocupado com essa situação, o HMJCF trabalha desde 2014 com o PAC's – *Picture Archiving and Communication System* (PACS), também conhecido como Sistema de Comunicação e Arquivamento de Imagens, digitalização de imagens. Com isso, a maioria absoluta das imagens deixou de utilizar filmes e passaram a ser digitalizadas. Além da melhoria no processo assistencial, houve um grande ganho ambiental, visto que, o Hospital deixou de gerar os resíduos químicos, como filmes e demais produtos oriundos do processo de radiologia.

Outra ação importante foi a instalação de postos de coleta de filmes de Raios X, dentro do Hospital.

As radiografias são formadas por plástico (película) e prata (imagem). O plástico é um produto feito a partir do petróleo, que leva muitas dezenas de anos para se decompor. Essa decomposição lenta, em lixões ou disposto diretamente na natureza, vai liberando, lentamente, a prata contida nele, que é um metal pesado prejudicial à saúde, pois se acumula no organismo, causando problemas nos rins, de locomoção e até neurológicos.

Os filmes recolhidos no Hospital, são encaminhados a uma empresa especializada, que realiza a extração da prata das radiografias e reciclagem dos materiais.

### **Resíduos químicos**

A alta complexidade do hospital tem como consequência a geração de resíduos perigosos, como químicos em geral, de laboratório e medicamentos. Diante deste cenário, estruturas e processos foram adaptados para que se tenham recipientes adequados para o armazenamento e destinação destes resíduos, sem risco de vazamento ou exposição dos colaboradores ou pacientes.

Os colaboradores são treinados no plano de contingência, ou seja, nas ações que devem ser tomadas em casos de derramamento. Isso envolve a escolha do procedimento adequado e o uso dos Equipamentos de Proteção Individual (EPIs) necessários. A destinação final dos materiais gerados nas ações de contingência, é a incineração em local licenciado pelo órgão ambiental.

Dentre outras ações, o HMJCF realiza, periodicamente, campanhas internas para a conscientização dos colaboradores quanto ao uso de água e energia. Também trabalha com metas de redução do consumo de água e energia, além de ações para a redução de desperdícios, através de rotinas de inspeção de ar condicionado, luz acesa, aquisição de equipamentos mais eficientes, torneiras com temporizador, vasos sanitários com caixa acoplada e projetos ambientais.



O incentivo ao uso racional de papel nos setores e entrega da caneca ecológica a todos os colaboradores, são ações que pretendem despertar a consciência ambiental dos colaboradores da instituição, para o consumo consciente.

### **5.1.5 Responsabilidade Social**

Em dezembro de 2019, pela primeira vez, a SPDM publicou seu Relatório de Sustentabilidade, utilizando a metodologia do GRI (*Global Reporting Initiative*). O objetivo é apresentar aos stakeholders e demais grupos interessados, as ações e resultados obtidos, conforme suas expectativas.

O GRI busca estabelecer um padrão internacional de relatório econômico, social e ambiental. O modelo proposto pela organização determina princípios e estrutura um modelo para relatar, permitindo às organizações, a apresentação geral de seu desempenho econômico, social e ambiental. Propicia a comparação com o mercado, por estabelecer padrões (indicadores) e ainda serve como uma plataforma para facilitar o diálogo e o engajamento de stakeholders. Além das diretrizes globais, a GRI desenvolve diretrizes setoriais (Financeiro, Metais e Mineração, Operadoras de Turismo, Agências Públicas, Automotivas, Telecomunicações, entre outras) e, no futuro, lançará diretrizes nacionais.

### **5.1.6 Gestão de Pessoas**

Pensando na qualidade de vida de seus colaboradores e numa gestão participativa, o Hospital Municipal Dr. José de Carvalho Florence possui implantados os seguintes programas:

#### **P.O.P. (Programa de Opinião Participativa):**

O POP - Programa de Opinião Participativa é um meio de comunicação entre os colaboradores das diversas Instituições Afiliadas SPDM e a Superintendência da SPDM. É uma forma organizada de estimular a participação dos colaboradores, para que contribuam com suas experiências, conhecimentos, críticas e sugestões.

O Programa objetiva envolver o maior número de colaboradores, de maneira espontânea e focar as questões mais importantes, isso facilita a identificação de problemas nos processos internos, e, se necessário, revisá-los e solucioná-los.

#### **Programa Viver Bem:**

Voltado para a saúde dos colaboradores, visa a prevenção e melhoria em doenças crônicas e que possam causar prejuízo à saúde do colaborador. Um médico clínico atende os colaboradores com hipertensão, obesidade, tabagismo e alcoolismo. Além desse trabalho, a Medicina do Trabalho elabora e



cumprir o P.C.M.S.O. – Programa de Controle Médico e Saúde Ocupacional, que tem por objetivo a promoção e preservação da saúde dos trabalhadores.

#### **5.1.7 Atividades de ensino - Residência médica:**

O HMJCF possui o programa de Residência Médica, pós-graduação *senso lato* em medicina, tendo as seguintes especialidades: Clínica Médica, Cirurgia Geral, Ginecologia e Obstetrícia, Ortopedia, Anestesia, Pediatria, Intensivista (Neonatologia, Pediatria e Adulto).

São 101 residentes médicos que buscam desenvolver suas especializações nas dependências do HMJCF.

#### **5.1.8 Trabalho Voluntário**

O HMJCF intensificou as ações voltadas para o grupo de voluntariado atuante na instituição. Foi implantada a Política de Voluntários e o número de voluntários cadastrados chegou a 452.

Dentre as atividades desenvolvidas pelo Grupo de Voluntário estão: visitas religiosas aos pacientes, participação ativa em eventos e datas comemorativas (Dia das Crianças, Páscoa, Festa Junina, Natal, etc.).

#### **5.1.9 Núcleo Hospitalar de Vigilância Epidemiológica**

O Núcleo de Vigilância Epidemiológica é responsável pelas notificações e acompanhamento de doenças infectocontagiosas. Atua alinhado à normativas do Ministério da Saúde e trabalha em conjunto com a Secretária do Município na prevenção e combate a epidemias e endemias.

#### **5.1.10 Produção**

Este relatório de atividades apresenta informações e dados apresentados referentes ao Exercício **2022** (janeiro à Março, pois até o momento presente, o Ministério da Saúde, ainda não disponibilizou os dados da competência Abril/2022).

Importante alertar que o contrato de gestão SPDM x Prefeitura Municipal de São José Campos contempla um período diferente ao deste relatório. Ou seja, o contrato 265/17 contempla sempre um período de 25 de julho a 24 de julho do ano seguinte. E, as metas contratuais não são referente a produção realizada, mas sim, ao total de vagas disponibilizadas para o Departamento de Regulação e Controle (DRC) do Município de São José dos Campos.

Isto posto, apresentamos na tabela abaixo, os dados apresentados em janeiro a setembro/2022 – Contrato de Gestão 265/17.

<b>Produção – Jan a Set/2022</b>
----------------------------------



Linha de Atendimento	SUS	Particular
<b>INTERNAÇÕES</b>		
Saída Hospitalar	19.486	
Nº de Cirurgias	5.316	
nº de Partos	2.345	
<b>DIÁRIAS DE UTI - TOTAL</b>	15.317	
<b>INTERNAÇÃO/ATENDIMENTO DOMICILIAR</b>	<b>Não Habilitado</b>	
<b>PRONTO SOCORRO/PRONTO ATENDIMENTO (URGÊNCIA/EMERGÊNCIA)</b>		
Consulta/ atendimento de urgência (PS/PA)	227.216	
<b>ATENDIMENTO AMBULATORIAL - TOTAL</b>		
Consulta médica	73.912	
Atendimento não médico	7.303	
<b>SADT - TOTAL</b>	939.827	

Fonte de Dados: Sistemas – SAI, SIH, CIH e CIA.

Nota: 1- Diárias de UTI – TOTAL: Considerando (Adulto, Pediátrico, Neoantal, Doador de Órgãos, Pacientes que utilizaram mais de um tipo de UTI).

2- Dados janeiro a setembro/2022, considerando encerramento contrato de gestão 265/17 em 07/10/2022.

## 6. RECURSOS FINANCEIROS ENVOLVIDOS EM 2022

### 1) Recursos Financeiros Envolvidos em 2022

- a) Repasses financeiros envolvidos no exercício (previsto em contratos, termos aditivos ou retificação).

N. Documento	Natureza do Recurso	Valor Total dos Recursos em Janeiro à Abril/2022
Contrato nº 265/2017	Repasso Custeio	R\$ 93.175.022,97
Contrato nº 265/2017	Investimento	R\$ 2.990.000,00

Nota: Dados janeiro a setembro/2022, considerando encerramento contrato de gestão 265/17 em 07/10/2022.

## 7. EXECUÇÃO TÉCNICA E ORÇAMENTÁRIA – CONTRATOS DE GESTÃO (Instruções 01/2020 do TCE/SP Art. 136 Inc. IX, Item “a” e “b”):

- a) Comparativo específico das metas propostas com os resultados alcançados, com justificativas para as metas não atingidas ou excessivamente superadas:

Linha de Contratação	JANEIRO A SETEMBRO 2022		Total	
	Contratado	Realizado	Contratado	Realizado
<b>ATENDIMENTO HOSPITALAR TOTAL (SIH/SUS)</b>				
Nº Total de AIH (SIH/SUS)	0	19.886	0	19.886



<b>ATENDIMENTO DE URGÊNCIA TOTAL(PS)</b>	<b>0</b>	<b>227.216</b>	<b>0</b>	<b>227.216</b>
<b>ATENDIMENTO AMBULATORIAL/PROCEDIMENTOS ESPECÍFICOS TOTAL (d/a)</b>				
Consulta Médica em Atenção Especializada	11.934	73.912	11.934	73.912
Atendimentos Não Médicos	0	8.931	0	11.870
Consultas Não Médicas	0	7.303	0	1.174
Vagas externas disponibilizadas de Consultas Médicas Especializadas	11.934	13.937	11.934	13.937
<b>SADT [Ext+Int] - TOTAL (d/a)</b>				
Exames Complementares	0	630.723	0	630.723
Vagas externas disponibilizadas de Exames Complementares	24.948	23.395	24.948	23.395

b) Exposição sobre a Execução Orçamentária e seus Resultados:

<b>RELATÓRIO DE EXECUÇÃO ORÇAMENTÁRIA – Contrato 265/2017 – JANEIRO A SETEMBRO/2022</b>		
<b>RECEITAS</b>	<b>CUSTEIO</b>	<b>INVESTIMENTO</b>
Repasse do Contrato - 265/2017	R\$ 90.185.022,97	R\$ 2.990.000,00
Receitas Financeiras e Outras Receitas - 265/2017	R\$ 216.571,65	R\$ 0,00
<b>TOTAL DAS RECEITAS</b>	<b>R\$ 90.401.594,62</b>	<b>R\$ 2.990.000,00</b>
<b>DESPESAS</b>	<b>CUSTEIO</b>	<b>INVESTIMENTO</b>
Despesas com Pessoal – 265/2017	R\$ 46.847.314,34	R\$ 0,00
Despesas com Materiais, Serviços e Outras Despesas- 265/2017	R\$ 40.166.584,27	R\$ 0,00
<b>TOTAL DAS DESPESAS</b>	<b>R\$ 87.013.898,61</b>	<b>R\$ 0,00</b>

**Nota:** Dados janeiro a setembro/2022, considerando encerramento contrato de gestão 265/17 em 07/10/2022.

**8. EXECUÇÃO TÉCNICA E ORÇAMENTÁRIA – CONTRATOS DE GESTÃO (Instruções 01/2020 do TCE/SP Art. 136 Inc. IX, Item “a” e “b”):**

a) Comparativo entre as metas propostas e resultados alcançados:

<b>Linha de Contratação</b>	<b>JANEIRO A SETEMBRO 2022</b>		<b>Total</b>	
	<b>Contratado</b>	<b>Realizado</b>	<b>Contratado</b>	<b>Realizado</b>
<b>INTERNAÇÕES</b>				
Internações Clínicas	6.480	4.517	6.480	4.517
Internações Cirúrgicas	4.725	5.316	4.275	5.316
Internações Obstétrica	4.500	2.345	4.500	2.345



<b>INTERNAÇÃO P.H.D</b>	<b>0</b>	<b>1.254</b>	<b>0</b>	<b>1.254</b>
<b>ATENDIMENTO AMBULATORIAL</b>				
Consulta Médica em Atenção Especializada - Total	11.934	73.912	11.934	73.912
<b>SADT - TOTAL</b>	<b>24.948</b>	<b>939.827</b>	<b>24.948</b>	<b>939.827</b>
<b>ATENDIMENTOS AS URGÊNCIAS E EMERGENCIAS</b>	<b>0</b>	<b>227.216</b>		<b>227.216</b>
<b>DIÁRIAS DE UTI - TOTAL</b>		<b>15.317</b>		<b>15.317</b>
Diárias de UTI - Adulto	0	10.640	0	10.640
Diárias de UTI - Pediátrico	0	1.811	0	1.811
Diárias de UTI - Neonatal	0	2.774	0	2.774
**Outras UTI's (doador + utilizou + de um tipo de UTI)	0	92	0	92

**NOTA:** Dados janeiro a setembro/2022, considerando encerramento contrato de gestão 265/17 em 07/10/2022.





## 9. CONSIDERAÇÕES FINAIS

O Hospital Municipal Dr. José de Carvalho Florence é o maior hospital do Vale do Paraíba, um hospital de porta aberta e um dos maiores hospitais do Estado de São Paulo. Caracteriza-se como Hospital Geral, contudo apresenta uma Porta Aberta por meio de seu Pronto-Socorro e acaba recebendo, por conta disso, pacientes de todo Vale do Paraíba e também do Sul de Minas, que apresentam municípios menores e menos preparados para o atendimento principalmente em alta complexidade.

É um hospital caracterizado pelo atendimento as vítimas de traumas e graves complicações ortopédicas, cirúrgicas e neurocirúrgicas.

O seu quadro funcional é enxuto e suficiente para o atendimento dos 362 leitos (52 leitos de Unidade de Terapia Intensiva). Em média são realizadas 1.600 internações mensais, 23.000 atendimentos no pronto socorro, 7.000 atendimentos ambulatoriais e cerca de 900 cirurgias.

O ano de 2019 foi marcado pela importante resistência do Hospital a crise financeira do país, conseguindo – mesmo com restrição orçamentária e uma inflação crescente – manter a mesma produção assistencial e qualidade dos anos anteriores. A instituição cumpriu as metas estabelecidas com o poder público seja de ordem numérica como qualitativa.

Nesse ano também como estratégia de melhorias de processos, o Hospital iniciou a implantação do Projeto LEAN nas Emergências, e o projeto Colaborativa do Institute for Healthcare Improvement (IHI) na UTI Adulto, tais projetos fazem parte do programa de Desenvolvimento Institucional do Sistema Único de Saúde (PROADI-SUS) é uma ação do Ministério da Saúde (MS) dirigida ao fortalecimento do SUS em parceria com hospitais filantrópicos de qualidade reconhecida.

Em um ano marcado pela pandemia que assola o mundo, a SPDM-HMJCF foi referência no município de São José dos Campos, para os atendimentos de pacientes com suspeita e confirmados COVID-19, adotando todas as medidas e planos de contingência para enfrentamento a pandemia.

*Dr. Carlos Alberto Maganha*  
Diretor Técnico SPDM  
CRM-SP 84478

**Dr. Carlos Alberto Maganha**  
Diretor Técnico



HMJCF (Florence) - 1/2022

Demonstração do Custo Unitário dos Serviços Auxiliares de Diagnóstico e Terapia (SADTs)

Centro de custo	Qtde. Equip.	Qtde. (Prod.)	Custo unitário
Bolsas Transfundidas Agência Transfusional		576,00	408,02
Exames de Análises Clínicas		93.088,00	5,28
Exames de Anatomia Patológica		378,00	3,95
Exames de Colposcopia/Vulvoscopia		91,00	179,88
Exames de Ecocardiografia		304,00	68,50
Exames de Eletrocardiografia		871,00	20,81
Exames de Eletroencefalografia		85,00	110,17
Exames de Eletroneuromiografia		58,00	122,15
Exames de Endoscopia/Colonoscopia/Broncoscopia	1	251,00	737,45
Exames de Fonaudiologia		427,00	23,66
Exames de Holter		60,00	102,50
Exames de Mamografia	1	313,00	81,35
Exames de Punção Aspirativa (PAAP)		1,00	0,00
Exames de Raios X	6	7.448,00	35,13
Exames de Ressonância Magnética		47,00	559,85
Exames de Tesão Ergométrico		72,00	133,70
Exames de Tomografia	2	4.055,00	47,36
Exames de Ultrassonografia	2	2.404,00	96,39
Sessões de Equipe Multidisciplinar		17.182,00	26,03

Unidades de internação

Unidade de produção	Qtde. (Paciente-dia)	Custo unitário sem mat/med	Custo unitário com mat/med	Custo unitário c/ mat/med c/ Exame	Nº de leitos	Dias do mês	% Ocupação
Pacientes-Dia Clínica Cirúrgica	1.737,00	714,78	802,16	883,43	72,00	31	77,82
Pacientes-Dia Clínica Ginecológica Obstétrica	1.455,00	762,65	789,21	821,48	67,00	31	70,05
Pacientes-Dia Clínica Médica	1.042,00	675,54	800,82	876,58	36,00	31	93,37
Pacientes-Dia COVID19	701,00	1.055,78	1.285,23	1.451,54	23,00	31	98,32
Pacientes-Dia Cuidados Intermediários Neonatal	361,00	688,85	750,48	825,84	16,00	31	72,78
Pacientes-Dia Pediatria	478,00	794,65	876,76	954,46	24,00	31	64,25
Pacientes-Dia PS Observação	1.640,00	381,82	434,32	532,70	66,00	31	80,16
Pacientes-Dia PS Observação Pediátrica	105,00	3.183,23	3.229,24	3.283,77	14,00	31	24,19
Pacientes-Dia UTI Adulto	1.222,00	1.604,65	2.113,02	2.385,47	40,00	31	98,55
Pacientes-Dia UTI COVID19	472,00	2.441,10	3.008,84	3.215,83	16,00	31	95,16
Pacientes-Dia UTI Neonatal	345,00	2.234,95	2.557,58	2.762,39	12,00	31	92,74
Pacientes-Dia UTI Pediátrica	167,00	2.704,45	3.248,82	3.533,30	8,00	31	67,34

Demonstração dos Custos Unitários dos Serviços de PS / Ambulatório / Hospital Dia / Cuidados Paliativos

Centro de custo	Qtde. (Prod.)	Custo unitário sem mat/med	Custo unitário com mat/med	Custo unitário c/ mat/med c/ Exame
Atendimentos de Hospital-Dia	1,00	0,00	0,00	0,00
Consultas Ambulatoriais Médicas	6.728,00	144,87	149,42	169,88
Consultas Ambulatoriais Não Médicas	420,00	307,89	307,89	307,89
Pacientes atendidos de PA / PS Adulto	10.025,00	303,87	328,44	363,22
Pacientes atendidos de PA/PS COVID19	13.621,00	75,55	80,38	86,07
Pacientes atendidos de PA / PS Infantil	4.242,00	180,96	186,01	197,87
Pacientes Atendidos de PA/PS Obstetrícia	2.601,00	196,28	203,16	213,53
Procedimentos Ambulatoriais	105,00	98,18	98,23	98,23

Demonstração dos Custos Unitários das Atividades Cirúrgicas

Centro de custo	Qtde. (Prod.)	Custo unitário sem mat/med	Custo unitário com mat/med	Custo unitário c/ mat/med c/ Exame	Custo unitário - Órteses e próteses (por produção)
<b>Centro Cirúrgico</b>					
Horas cirúrgicas	1.317,56	1.383,09	1.742,56	1.771,00	179,02
Quantidade de cirurgias	633,00	2.879,65	3.628,08	3.687,30	372,72
<b>Centro Obstétrico</b>					
Horas cirúrgicas	2.541,18	315,33	336,35	338,37	0,01
Quantidade de cirurgias	279,00	2.872,17	3.063,65	3.082,05	0,07
<b>Humanizado</b>					
Partos	215,00	1.478,22	1.556,05	1.557,31	0,00



HMJCF (Florence) - 2/2022

Demonstração do Custo Unitário dos Serviços Auxiliares de Diagnóstico e Terapia (SADTs)

Centro de custo	Qtde. Equip.	Qtde. (Prod.)	Custo unitário
Bolsas Transfundidas Agência Transfusional		774,00	286,16
Exames de Análises Clínicas		77.844,00	7,07
Exames de Anatomia Patológica		428,00	4,11
Exames de Colposcopia/Vulvoscopia		97,00	86,79
Exames de Ecocardiografia		409,00	52,52
Exames de Eletrocardiografia		819,00	20,94
Exames de Electroencefalografia		77,00	115,38
Exames de Eletroencefalografia		82,00	104,73
Exames de Endoscopia/Colonoscopia/Broncoscopia	1	289,00	710,37
Exames de Fonoaudiologia		478,00	21,63
Exames de Holler		66,00	93,80
Exames de Mamografia	1	260,00	129,54
Exames de Punção Aspirativa (PAAF)		1,00	0,00
Exames de Raios X	6	7.036,00	36,41
Exames de Ressonância Magnética		32,00	1.227,03
Exames de Teste Ergométrico		59,00	136,85
Exames de Tomografia	2	3.645,00	53,37
Exames de Ultrassonografia	2	2.553,00	55,95
Sessões de Equipe Multidisciplinar		16.213,00	23,87

Unidades de internação

Unidade de produção	Qtde. (Paciente-dia)	Custo unitário sem mat/med	Custo unitário com mat/med	Custo unitário c/ mat/med c/ Exame	Nº de leitos	Dias do mês	% Ocupação
Pacientes-Dia Clínica Cirúrgica	2.052,00	662,62	771,51	847,28	82,00	28	89,37
Pacientes-Dia Clínica Ginecológica Obstétrica	1.434,00	811,60	847,87	875,04	65,00	28	78,79
Pacientes-Dia Clínica Médica	1,00	0,00	0,00	0,00	1,00	28	3,57
Pacientes-Dia COVID19	949,00	1.631,73	1.749,29	1.916,75	53,00	28	63,95
Pacientes-Dia Cuidados Intermediários Neonatal	354,00	826,22	888,05	936,62	16,00	28	79,02
Pacientes-Dia Pediatria	520,00	818,02	963,97	1.029,60	29,00	28	64,04
Pacientes-Dia PS Observação	1.373,00	503,63	550,67	679,12	67,00	28	73,19
Pacientes-Dia PS Observação Pediátrica	221,00	1.485,85	1.512,27	1.566,40	8,00	28	98,66
Pacientes-Dia UTI Adulto	1.094,00	1.841,76	2.256,02	2.567,00	40,00	28	97,68
Pacientes-Dia UTI COVID19	576,00	2.563,13	3.051,70	3.194,78	21,00	28	97,96
Pacientes-Dia UTI Neonatal	226,00	3.434,88	3.750,91	3.972,30	10,00	28	80,71
Pacientes-Dia UTI Pediátrica	142,00	3.157,17	3.547,67	3.814,20	8,00	28	63,39

Demonstração dos Custos Unitários dos Serviços de PS / Ambulatório / Hospital Dia / Cuidados Paliativos

Centro de custo	Qtde. (Prod.)	Custo unitário sem mat/med	Custo unitário com mat/med	Custo unitário c/ mat/med c/ Exame
Atendimentos de Hospital-Dia	1,00	0,00	0,00	0,00
Consultas Ambulatoriais Médicas	6.654,00	154,90	159,87	181,75
Consultas Ambulatoriais Não Médicas	451,00	304,14	304,14	304,14
Pacientes atendidos de PA / PS Adulto	10.158,00	296,03	319,35	359,39
Pacientes atendidos de PA/PS COVID19	2.428,00	548,44	558,79	577,27
Pacientes atendidos de PA / PS Infantil	3.189,00	281,79	271,53	285,92
Pacientes Atendidos de PA/PS Obstetrícia	2.397,00	220,14	225,65	237,03
Procedimentos Ambulatoriais	115,00	106,17	124,58	124,58

Demonstração dos Custos Unitários das Atividades Cirúrgicas

Centro de custo	Qtde. (Prod.)	Custo unitário sem mat/med	Custo unitário com mat/med	Custo unitário c/ mat/med c/ Exame	Custo unitário - Órteses e próteses (por produção)
<b>Centro Cirúrgico</b>					
Horas cirúrgicas	1.409:14	1.352,50	1.759,20	1.805,04	210,94
Quantidade de cirurgias	610,00	3.124,56	4.061,84	4.170,03	487,32
<b>Centro Obstétrico</b>					
Horas cirúrgicas	2.548:49	324,11	348,64	348,09	0,00
Quantidade de cirurgias	287,00	2.878,35	3.078,50	3.091,35	0,00
<b>PPP - Centro de Parto Humanizado</b>					
Partos	235,00	1.472,40	1.546,95	1.549,45	0,00



HMJCF (Florence) - 3/2022

Demonstração do Custo Unitário dos Serviços Auxiliares de Diagnóstico e Terapia (SADTs)

Centro de custo	Qtde. Equip.	Qtde. (Prod.)	Custo unitário
Bolhas Transfundidas Agência Transfusional		679,00	339,81
Exames de Análises Clínicas		79.272,00	5,67
Exames de Anatomia Patológica		472,00	4,79
Exames de Colposcopia/Vulvoscopia		122,00	59,32
Exames de Ecocardiografia		416,00	40,09
Exames de Eletrocardiografia		1.120,00	16,30
Exames de Electroencefalografia		74,00	103,28
Exames de Eletroencefalografia		90,00	109,86
Exames de Endoscopia/Colonoscopia/Broncoscopia	1	349,00	541,71
Exames de Fonoaudiologia		495,00	20,29
Exames de Holter		77,00	72,89
Exames de Mamografia	1	363,00	85,42
Exames de Punção Aspirativa (PAAF)		1,00	0,00
Exames de Raios X	6	7.866,00	32,45
Exames de Ressonância Magnética		45,00	1.305,71
Exames de Teste Ergométrico		68,00	109,29
Exames de Tomografia	2	3.500,00	56,74
Exames de Ultrassonografia	2	2.741,00	49,90
Sessões de Equipe Multidisciplinar		14.822,00	22,94

Unidades de internação

Unidade de produção	Qtde. (Paciente-dia)	Custo unitário sem mat/med	Custo unitário com mat/med	Custo unitário c/ mat/med c/ Exame	Nº de leitos	Dias do mês	% Ocupação
Pacientes-Dia Clínica Cirúrgica	1.455,00	675,15	741,55	790,63	72,00	31	65,19
Pacientes-Dia Clínica Ginecológica Obstétrica	1.602,00	645,88	676,33	705,81	65,00	31	79,50
Pacientes-Dia Clínica Médica	1.020,00	580,89	673,29	759,40	36,00	31	91,40
Pacientes-Dia COVID19	173,00	4.518,37	4.713,75	4.926,34	10,00	31	55,61
Pacientes-Dia Cuidados Intermediários Neonatal	345,00	714,92	764,48	834,19	16,00	31	69,56
Pacientes-Dia Pediatria	473,00	871,30	978,72	1.032,88	37,00	31	41,24
Pacientes-Dia PS Observação	1.609,00	405,53	464,23	593,89	63,00	31	82,33
Pacientes-Dia PS Observação Pediátrica	126,00	2.281,21	2.329,82	2.389,90	14,00	31	29,03
Pacientes-Dia UTI Adulto	1.209,00	1.632,17	2.019,11	2.293,06	40,00	31	97,50
Pacientes-Dia UTI COVID19	150,00	7.854,45	8.210,25	8.445,02	5,00	31	96,77
Pacientes-Dia UTI Neonatal	310,00	2.515,18	2.736,26	2.927,18	11,00	31	90,91
Pacientes-Dia UTI Pediátrica	131,00	3.045,84	3.387,68	3.692,14	8,00	31	52,82

Demonstração dos Custos Unitários dos Serviços de PS / Ambulatório / Hospital Dia / Cuidados Paliativos

Centro de custo	Qtde. (Prod.)	Custo unitário sem mat/med	Custo unitário com mat/med	Custo unitário c/ mat/med c/ Exame
Atendimentos de Hospital-Dia	1,00	0,00	0,00	0,00
Consultas Ambulatoriais Médicas	8.132,00	136,49	141,74	160,03
Consultas Ambulatoriais Não Médicas	577,00	213,81	213,81	213,81
Pacientes atendidos de PA / PS Adulto	12.781,00	220,77	243,71	277,33
Pacientes atendidos de PA/PS COVID19	1.207,00	1.018,60	1.030,03	1.048,16
Pacientes atendidos de PA / PS Infantil	4.637,00	163,04	169,02	180,56
Pacientes Atendidos de PA/PS Obstetria	2.749,00	167,74	173,80	184,38
Procedimentos Ambulatoriais	122,00	113,88	113,88	113,88

Demonstração dos Custos Unitários das Atividades Cirúrgicas

Centro de custo	Qtde. (Prod.)	Custo unitário sem mat/med	Custo unitário com mat/med	Custo unitário c/ mat/med c/ Exame	Custo unitário - Órteses e próteses (por produção)
<b>Centro Cirúrgico</b>					
Horas cirúrgicas	1.636,07	1.099,03	1.427,84	1.464,44	116,93
Quantidade de cirurgias	742,00	2.423,37	3.148,40	3.229,11	262,23
<b>Centro Obstétrico</b>					
Horas cirúrgicas	2.548,49	315,78	338,66	341,86	0,00
Quantidade de cirurgias	300,00	2.682,91	2.877,28	2.904,49	0,00
<b>PPP - Centro de Parto Humanizado</b>					
Partos	255,00	1.156,82	1.241,33	1.243,32	0,00



HMJCF (Florence) - 4/2022

Demonstração do Custo Unitário dos Serviços Auxiliares de Diagnóstico e Terapia (SADTs)

Centro de custo	Qtde. Equip.	Qtde. (Prod.)	Custo unitário
Bolsas Transfundidas Agência Transfusional		681,00	345,11
Exames de Análises Clínicas		72.802,00	6,13
Exames de Anatomia Patológica		386,00	4,16
Exames de Colposcopia/Vulvoscopia		85,00	97,89
Exames de Ecocardiografia		459,00	68,79
Exames de Eletrocardiografia		1.065,00	16,52
Exames de Electroencefalografia		86,00	113,46
Exames de Eletroencefalografia		82,00	126,55
Exames de Endoscopia/Colonoscopia/Broncoscopia	1	335,00	626,10
Exames de Fonoaudiologia		532,00	18,77
Exames de Holter		72,00	100,72
Exames de Mamografia	1	331,00	106,78
Exames de Punção Aspirativa (PAAF)		3,00	436,46
Exames de Raios X	5	7.340,00	36,49
Exames de Ressonância Magnética		49,00	671,68
Exames de Teste Ergométrico		42,00	197,65
Exames de Tomografia	2	3.334,00	57,31
Exames de Ultrassonografia	3	2.509,00	58,74
Sessões de Equipe Multidisciplinar		14.576,00	23,39

Unidades de internação

Unidade de produção	Qtde. (Paciente-dia)	Custo unitário sem mat/med	Custo unitário com mat/med	Custo unitário c/ mat/med c/ Exame	Nº de leitos	Dias do mês	% Ocupação
Pacientes-Dia Clínica Cirúrgica	1.170,00	885,97	989,64	1.053,85	73,00	30	53,42
Pacientes-Dia Clínica Ginecológica Obstétrica	1.586,00	679,09	710,02	734,35	65,00	30	81,85
Pacientes-Dia Clínica Médica	1.033,00	608,54	705,49	789,08	36,00	30	95,65
Pacientes-Dia COVID19	101,00	6.861,82	7.000,15	7.168,45	4,00	30	84,17
Pacientes-Dia Cuidados Intermediários Neonatal	464,00	602,10	645,71	700,80	16,00	30	96,67
Pacientes-Dia Pediatria	673,00	661,81	737,83	791,85	37,00	30	60,63
Pacientes-Dia PS Observação	1.408,00	461,60	517,24	649,60	62,00	30	75,70
Pacientes-Dia PS Observação Pediátrica	170,00	1.898,53	1.965,78	2.006,92	6,00	30	94,44
Pacientes-Dia UTI Adulto	1.077,00	1.917,68	2.340,26	2.676,24	40,00	30	89,75
Pacientes-Dia UTI COVID19	34,00	28.511,91	28.254,79	29.532,40	14,00	30	8,10
Pacientes-Dia UTI Neonatal	324,00	2.542,66	2.800,50	3.013,92	12,00	30	90,00
Pacientes-Dia UTI Pediátrica	252,00	1.747,16	2.023,08	2.236,35	9,00	30	93,33

Demonstração dos Custos Unitários dos Serviços de PS / Ambulatório / Hospital Dia / Cuidados Paliativos

Centro de custo	Qtde. (Prod.)	Custo unitário sem mat/med	Custo unitário com mat/med	Custo unitário c/ mat/med c/ Exame
Atendimentos do Hospital-Dia	1,00	0,00	0,00	0,00
Consultas Ambulatoriais Médicas	7.411,00	195,04	160,45	179,84
Consultas Ambulatoriais Não Médicas	723,00	179,16	179,16	179,16
Pacientes atendidos de PA / PS Adulto	11.074,00	258,36	278,10	317,14
Pacientes atendidos de PA/PS COVID19	1.297,00	696,21	697,00	706,49
Pacientes atendidos de PA / PS Infantil	5.529,00	161,74	167,71	175,26
Pacientes Atendidos de PA/PS Obstetria	2.809,00	182,55	188,95	195,58
Procedimentos Ambulatoriais	105,00	103,37	103,37	103,37

Demonstração dos Custos Unitários das Atividades Cirúrgicas

Centro de custo	Qtde. (Prod.)	Custo unitário sem mat/med	Custo unitário com mat/med	Custo unitário c/ mat/med c/ Exame	Custo unitário - Órteses e próteses (por produção)
<b>Centro Cirúrgico</b>					
Horas cirúrgicas	1.436,33	1.315,37	1.751,59	1.793,97	233,58
Quantidade de cirurgias	657,00	2.876,10	3.829,91	3.922,58	510,74
<b>Centro Obstétrico</b>					
Horas cirúrgicas	2.543,10	338,84	361,06	364,60	0,00
Quantidade de cirurgias	304,00	2.817,94	3.020,49	3.050,14	0,00
<b>PPP - Centro de Parto Humanizado</b>					
Partos	265,00	1.163,89	1.240,97	1.242,30	0,00



HMJCF (Florence) - 5/2022

Demonstração do Custo Unitário dos Serviços Auxiliares de Diagnóstico e Terapia (SADTs)

Centro de custo	Qtde. Equip.	Qtde. (Prod.)	Custo unitário
Bolhas Transfúndidas Agência Transfusional		845,00	287,54
Exames de Análises Clínicas		77.121,00	5,80
Exames de Anatomia Patológica		655,00	3,15
Exames de Colposcopia/Vulvoscopia		116,00	67,11
Exames de Ecocardiografia		401,00	73,06
Exames de Eletrocardiografia		1.253,00	14,61
Exames de Electroencefalografia		78,00	111,58
Exames de Eletroencefalografia		81,00	98,15
Exames de Endoscopia/Colonoscopia/Broncoscopia	1	354,00	613,44
Exames de Fonoaudiologia		534,00	18,65
Exames de Holter		83,00	81,88
Exames de Mamografia	1	315,00	112,83
Exames de Punção Aspirativa (PAAF)		1,00	1.588,53
Exames de Raios X	5	8.721,00	30,42
Exames de Ressonância Magnética		55,00	690,10
Exames de Teste Ergométrico		58,00	204,39
Exames de Tomografia	2	3.633,00	41,04
Exames de Ultrassonografia	3	3.445,00	41,87
Sessões do Equipe Multidisciplinar		16.232,00	20,86

Unidades de internação

Unidade de produção	Qtde. (Paciente-dia)	Custo unitário sem ma/med	Custo unitário com ma/med	Custo unitário c/ ma/med c/ Exame	Nº de leitos	Dias do mês	% Ocupação
Pacientes-Dia Clínica Cirúrgica	1.586,00	735,83	814,81	888,58	72,00	31	71,06
Pacientes-Dia Clínica Ginecológica Obstétrica	1.583,00	630,28	658,18	681,04	65,00	31	79,06
Pacientes-Dia Clínica Médica	1.068,00	655,34	742,14	820,12	36,00	31	95,70
Pacientes-Dia COVID19	82,00	7.008,60	7.127,27	7.249,04	3,00	31	88,17
Pacientes-Dia Cuidados Intermediários Neonatal	438,00	677,81	719,80	774,06	16,00	31	88,31
Pacientes-Dia Pediatria	718,00	623,21	684,64	742,65	37,00	31	62,60
Pacientes-Dia PS Observação	1.375,00	386,62	442,10	573,94	62,00	31	71,54
Pacientes-Dia PS Observação Pediátrica	113,00	2.474,55	2.538,70	2.602,81	4,00	31	91,13
Pacientes-Dia UTI Adulto	1.186,00	1.726,39	2.070,49	2.404,87	40,00	31	95,65
Pacientes-Dia UTI COVID19	54,00	13.656,51	13.878,64	14.040,29	14,00	31	12,44
Pacientes-Dia UTI Neonatal	362,00	2.262,01	2.587,41	2.814,53	12,00	31	97,31
Pacientes-Dia UTI Pediátrica	262,00	1.781,17	2.117,86	2.333,47	10,00	31	84,52

Demonstração dos Custos Unitários dos Serviços de PS / Ambulatório / Hospital Dia / Cuidados Paliativos

Centro de custo	Qtde. (Prod.)	Custo unitário sem ma/med	Custo unitário com ma/med	Custo unitário c/ ma/med c/ Exame
Atendimentos de Hospital-Dia	1,00	0,00	0,00	0,00
Consultas Ambulatoriais Médicas	9.123,00	122,96	127,73	145,55
Consultas Ambulatoriais Não Médicas	600,00	212,27	212,27	212,27
Pacientes atendidos de PA / PS Adulto	11.360,00	264,32	289,65	322,11
Pacientes atendidos de PA/PS COVID19	2.502,00	232,67	233,31	241,30
Pacientes atendidos de PA / PS Infantil	5.818,00	153,02	160,52	172,23
Pacientes Atendidos de PA/PS Obstetrícia	2.862,00	181,60	188,31	200,12
Procedimentos Ambulatoriais	132,00	79,03	79,06	79,06

Demonstração dos Custos Unitários das Atividades Cirúrgicas

Centro de custo	Qtde. (Prod.)	Custo unitário sem ma/med	Custo unitário com ma/med	Custo unitário c/ ma/med c/ Exame	Custo unitário - Órteses e próteses (por produção)
<b>Centro Cirúrgico</b>					
Horas cirúrgicas	1.524,28	1.240,19	1.583,73	1.730,00	243,19
Quantidade de cirurgias	754,00	2.507,47	3.404,24	3.497,78	481,69
<b>Centro Obstétrico</b>					
Horas cirúrgicas	2.548,49	310,28	335,63	337,37	0,00
Quantidade de cirurgias	351,00	2.253,10	2.437,18	2.449,85	0,00
<b>PPP - Centro de Parto Humanizado</b>					
Partos	269,00	1.079,07	1.157,18	1.158,50	0,00



HMJCF (Florence) - 6/2022

Demonstração do Custo Unitário dos Serviços Auxiliares de Diagnóstico e Terapia (SADTs)

Centro de custo	Qtde. Equip.	Qtde. (Prod.)	Custo unitário
Bolsas Transfundidas Agência Transfusional		925,00	343,70
Exames de Análises Clínicas		72.470,00	6,49
Exames de Anatomia Patológica		658,00	3,48
Exames de Coloscopia/Vulvoscopia		112,00	71,43
Exames de Ecocardiografia		429,00	66,48
Exames de Eletrocardiografia		1.163,00	18,50
Exames de Eletroencefalografia		62,00	135,86
Exames de Eletroencefalografia		98,00	41,66
Exames de Endoscopia/Colonoscopia/Broncoscopia	1	307,00	638,52
Exames de Fonoaudiologia		510,00	21,71
Exames de Holter		64,00	127,00
Exames de Mamografia	1	289,00	113,65
Exames de Punção Aspirativa (PAAF)		1,00	1.117,80
Exames de Raios X	5	8.034,00	32,96
Exames de Ressonância Magnética		48,00	703,63
Exames de Teste Ergométrico		85,00	101,07
Exames de Tomografia	2	3.303,00	41,49
Exames de Ultrassonografia	3	2.759,00	51,37
Sessões de Equipe Multidisciplinar		15.865,00	20,83

Unidades de internação

Unidade de produção	Qtde. (Paciente-dia)	Custo unitário sem ma/med	Custo unitário com ma/med	Custo unitário c/ ma/med c/ Exame	Nº de leitos	Dias do mês	% Ocupação
Pacientes-Dia Clínica Cirúrgica	1.584,00	752,66	838,21	903,57	72,00	30	73,33
Pacientes-Dia Clínica Ginecológica Obstétrica	1.435,00	713,78	747,17	771,31	60,00	30	79,72
Pacientes-Dia Clínica Médica	989,00	718,70	818,70	902,85	36,00	30	91,57
Pacientes-Dia COVID19	250,00	2.352,38	2.442,67	2.554,72	8,00	30	104,17
Pacientes-Dia Cuidados Intermediários Neonatal	435,00	601,63	638,07	697,63	16,00	30	90,63
Pacientes-Dia Pediatria	689,00	675,04	750,60	794,67	30,00	30	76,56
Pacientes-Dia PS Observação	1.420,00	448,05	500,13	613,96	62,00	30	76,34
Pacientes-Dia PS Observação Pediátrica	60,00	5.935,98	6.072,17	6.285,86	7,00	30	28,57
Pacientes-Dia UTI Adulto	1.146,00	1.858,89	2.242,76	2.607,19	40,00	30	95,50
Pacientes-Dia UTI COVID19	120,00	6.175,32	6.381,20	6.542,60	14,00	30	28,57
Pacientes-Dia UTI Neonatal	324,00	2.614,36	2.901,04	3.148,30	11,00	30	98,18
Pacientes-Dia UTI Pediátrica	252,00	1.887,01	2.260,27	2.615,61	10,00	30	84,00

Demonstração dos Custos Unitários dos Serviços de PS / Ambulatório / Hospital Dia / Cuidados Paliativos

Centro de custo	Qtde. (Prod.)	Custo unitário sem ma/med	Custo unitário com ma/med	Custo unitário c/ ma/med c/ Exame
Atendimentos de Hospital-Dia	1,00	0,00	0,00	0,00
Consultas Ambulatoriais Médicas	8.469,00	147,25	151,72	169,83
Consultas Ambulatoriais Não Médicas	1.334,00	107,09	107,09	107,09
Pacientes atendidos de PA / PS Adulto	10.701,00	285,93	319,30	352,13
Pacientes atendidos de PA/PS COVID19	3.468,00	162,80	163,80	168,78
Pacientes atendidos de PA / PS Infantil	5.322,00	175,74	182,52	196,04
Pacientes Atendidos de PA/PS Obstetria	2.663,00	191,18	198,60	209,47
Procedimentos Ambulatoriais	131,00	64,05	64,05	64,05

Demonstração dos Custos Unitários das Atividades Cirúrgicas

Centro de custo	Qtde. (Prod.)	Custo unitário sem ma/med	Custo unitário com ma/med	Custo unitário c/ ma/med c/ Exame	Custo unitário - Órteses e próteses (por produção)
<b>Centro Cirúrgico</b>					
Horas cirúrgicas	1.614,29	1.177,71	1.577,43	1.605,11	204,68
Quantidade de cirurgias	682,00	2.787,97	3.734,23	3.799,74	484,55
<b>Centro Obstétrico</b>					
Horas cirúrgicas	2.548,49	338,65	364,57	368,97	0,00
Quantidade de cirurgias	323,00	2.672,27	2.876,87	2.895,80	0,00
<b>PPP - Centro de Parto Humanizado</b>					
Partos	247,00	1.200,93	1.296,95	1.288,17	0,00







HMJCF (Florence) - 8/2022

Demonstração do Custo Unitário dos Serviços Auxiliares de Diagnóstico e Terapia (SADTs)

Centro de custo	Qtde. Equip.	Qtde. (Prod.)	Custo unitário
Bombas Transfundidas Agência Transfusional		766,00	297,93
Exames de Análises Clínicas		76.082,00	5,94
Exames de Anomalia Patológica		562,00	3,51
Exames de Colposcopia/Vulvoscopia		100,00	84,68
Exames de Ecocardiografia		393,00	65,88
Exames de Eletrocardiografia		1.165,00	14,32
Exames de Eletroencefalografia		80,00	104,72
Exames de Eletroneuromiografia		96,00	74,98
Exames de Endoscopia/Colonoscopia/Broncoscopia	1	371,00	702,23
Exames de Fonoaudiologia		471,00	25,73
Exames de Holter		67,00	78,10
Exames de Mamografia	1	306,00	107,17
Exames de Punção Aspirativa (PAAF)		1,00	821,61
Exames de Raios X	5	8.567,00	32,76
Exames de Ressonância Magnética		61,00	840,09
Exames de Teste Ergométrico		60,00	79,92
Exames de Tomografia	2	3.717,00	53,70
Exames de Ultrassonografia	3	2.851,00	52,49
Sessões de Equipe Multidisciplinar		16.507,00	34,16

Unidades de internação

Unidade de produção	Qtde. (Paciente-dia)	Custo unitário sem mat/med	Custo unitário com mat/med	Custo unitário c/ mat/med c/ Exame	Nº de leitos	Dias do mês	% Ocupação
Pacientes-Dia Clínica Cirúrgica	1.686,00	715,12	804,70	811,54	72,00	31	75,99
Pacientes-Dia Clínica Ginecológica Obstétrica	1.501,00	678,64	716,01	746,59	60,00	31	80,70
Pacientes-Dia Clínica Médica	1.809,00	391,33	456,23	542,13	66,00	31	88,42
Pacientes-Dia COVID19	227,00	3.236,46	3.348,71	3.465,79	8,00	31	91,53
Pacientes-Dia Cuidados Intermediários Neonatal	450,00	568,34	621,75	705,33	16,00	31	90,73
Pacientes-Dia Pediatria	500,00	892,26	977,06	1.049,50	30,00	31	53,76
Pacientes-Dia PS Observação	1.116,00	584,81	630,48	780,12	38,00	31	94,74
Pacientes-Dia PS Observação Pediátrica	76,00	4.399,48	4.505,70	4.713,83	7,00	31	35,02
Pacientes-Dia UTI Adulto	1.201,00	1.855,40	2.233,76	2.600,40	40,00	31	96,85
Pacientes-Dia UTI COVID19	135,00	5.896,62	6.347,55	6.602,65	14,00	31	31,11
Pacientes-Dia UTI Neonatal	344,00	2.477,78	2.732,10	2.992,76	12,00	31	92,47
Pacientes-Dia UTI Pediátrica	212,00	2.181,11	2.577,44	2.912,48	10,00	31	68,39

Demonstração dos Custos Unitários dos Serviços de PS / Ambulatório / Hospital Dia / Cuidados Paliativos

Centro de custo	Qtde. (Prod.)	Custo unitário sem mat/med	Custo unitário com mat/med	Custo unitário c/ mat/med c/ Exame
Atendimentos de Hospital-Dia	1,00	0,00	0,00	0,00
Consultas Ambulatoriais Médicas	10.076,00	116,76	119,41	134,58
Consultas Ambulatoriais Não Médicas	1.398,00	102,43	102,47	102,47
Pacientes atendidos de PA / PS Adulto	8.503,00	373,39	401,19	447,08
Pacientes atendidos de PA/PS COVID19	1.523,00	387,82	391,86	400,88
Pacientes atendidos de PA / PS Infantil	4.665,00	247,30	253,24	267,28
Pacientes Atendidos de PA/PS Obstetícia	2.344,00	215,01	223,66	237,93
Procedimentos Ambulatoriais	126,00	84,48	84,48	84,48

Demonstração dos Custos Unitários das Atividades Cirúrgicas

Centro de custo	Qtde. (Prod.)	Custo unitário sem mat/med	Custo unitário com mat/med	Custo unitário c/ mat/med c/ Exame	Custo unitário - Órteses e próteses e (por produção)
<b>Centro Cirúrgico</b>					
Horas cirúrgicas	2.719,29	737,19	977,25	994,48	116,79
Quantidade de cirurgias	776,00	2.583,49	3.424,75	3.485,16	409,28
<b>Centro Obstétrico</b>					
Horas cirúrgicas	2.548,49	335,23	363,42	366,90	0,00
Quantidade de cirurgias	347,00	2.462,40	2.669,41	2.694,97	0,00
<b>PPP - Centro de Parto Humanizado</b>					
Partos	186,00	1.441,25	1.518,11	1.522,65	0,00



HMJCF (Florence) - 9/2022

Demonstração do Custo Unitário dos Serviços Auxiliares de Diagnóstico e Terapia (SADTs)

Centro de custo	Qtd. Equip.	Qtd. (Prod.)	Custo unitário
Bombas Transfundidas Agência Transfusional		764,00	308,11
Exames de Análises Clínicas		75.460,00	5,84
Exames de Anatomia Patológica		538,00	3,36
Exames de Colposcopia/Vulvoscopia		44,00	121,57
Exames de Ecocardiografia		358,00	85,30
Exames de Eletrocardiografia		888,00	18,82
Exames de Eletroencefalografia		85,00	91,73
Exames de Eletroneuromiografia		93,00	74,88
Exames de Endoscopia/Colonoscopia/Broncoscopia	1	340,00	525,94
Exames de Fonoaudiologia		464,00	23,88
Exames de Holler		65,00	82,41
Exames de Mamografia	1	349,00	90,60
Exames de Punção Aspirativa (PAAF)		1,00	832,35
Exames de Raios X	5	8.298,00	34,10
Exames de Ressonância Magnética		45,00	911,24
Exames de Teste Ergométrico		59,00	106,06
Exames de Tomografia	2	3.814,00	55,57
Exames de Ultrassonografia	3	2.599,00	55,07
Sessões de Equipe Multidisciplinar		16.113,00	28,65

Unidades de internação

Unidade de produção	Qtd. (Paciente-dia)	Custo unitário sem mat/med	Custo unitário com mat/med	Custo unitário c/ mat/med c/ Exame	Nº de leitos	Dias do mês	% Ocupação
Pacientes-Dia Clínica Cirúrgica	1.761,00	695,71	782,23	873,17	82,00	30	71,59
Pacientes-Dia Clínica Ginecológica Obstétrica	1.389,00	751,46	791,03	820,01	60,00	30	77,17
Pacientes-Dia Clínica Médica	1.793,00	442,59	530,69	602,15	66,00	30	90,56
Pacientes-Dia COVID19	181,00	3.637,20	3.647,35	3.710,47	6,00	30	100,56
Pacientes-Dia Cuidados Intermediários Neonatal	385,00	633,15	876,69	766,28	16,00	30	80,21
Pacientes-Dia Pediatria	514,00	927,81	1.021,39	1.097,55	30,00	30	57,11
Pacientes-Dia PS Observação	980,00	585,43	636,26	821,55	35,00	30	93,33
Pacientes-Dia PS Observação Pediátrica	84,00	4.337,87	4.420,37	4.546,30	7,00	30	40,00
Pacientes-Dia UTI Adulto	1.123,00	1.894,77	2.281,47	2.637,54	38,00	30	98,51
Pacientes-Dia UTI COVID19	40,00	17.577,32	17.633,29	17.787,34	2,00	30	66,67
Pacientes-Dia UTI Neonatal	313,00	2.698,66	3.004,83	3.274,51	11,00	30	94,85
Pacientes-Dia UTI Pediátrica	225,00	2.007,09	2.409,65	2.727,08	10,00	30	75,00

Demonstração dos Custos Unitários dos Serviços de PS / Ambulatório / Hospital Dia / Cuidados Paliativos

Centro de custo	Qtd. (Prod.)	Custo unitário sem mat/med	Custo unitário com mat/med	Custo unitário c/ mat/med c/ Exame
Atendimentos de Hospital-Dia	1,00	0,00	0,00	0,00
Consultas Ambulatoriais Médicas	8.348,00	121,07	123,05	139,70
Consultas Ambulatoriais Não Médicas	1.410,00	94,05	94,05	94,05
Pacientes atendidos de PA / PS Adulto	10.078,00	310,88	336,93	374,75
Pacientes atendidos de PA/PS COVID19	1.979,00	272,47	273,00	281,95
Pacientes atendidos de PA / PS Infantil	6.027,00	197,79	204,26	217,07
Pacientes Atendidos de PA/PS Obstetrícia	2.328,00	218,65	226,73	240,70
Procedimentos Ambulatoriais	116,00	96,14	111,61	111,61

Demonstração dos Custos Unitários das Atividades Cirúrgicas

Centro de custo	Qtd. (Prod.)	Custo unitário sem mat/med	Custo unitário com mat/med	Custo unitário c/ mat/med c/ Exame	Custo unitário - Órteses e próteses e (por produção)
<b>Centro Cirúrgico</b>					
Horas cirúrgicas	1.606,11	1.206,72	1.621,96	1.645,81	246,79
Quantidade de cirurgias	737,00	2.629,88	3.534,83	3.586,81	537,85
<b>Centro Obstétrico</b>					
Horas cirúrgicas	2.548,49	322,72	353,38	356,71	0,00
Quantidade de cirurgias	339,00	2.426,44	2.656,78	2.682,00	0,00
<b>PPP - Centro de Parto Humanizado</b>					
Partos	214,00	1.343,15	1.413,46	1.415,64	0,00

**HMJCF (Florence) - 1/2022 - Com Depreciação - Com Recursos Externos**

**Composição dos Custos - Por Serviço**

Linha de contratação	Unidade	Exames	Total	% comp.
<b>Contratado</b>				
<b>Internação</b>				
COVID19	3.416.044,26	291.713,26	3.707.757,52	15,51
Clínica Médica	4.392.793,36	576.003,79	4.968.797,15	20,78
Clínica Obstétrica	2.350.712,86	39.257,09	2.389.969,95	10,00
Clínica Pediátrica	1.300.381,41	90.705,83	1.391.087,24	5,82
Neonatologia	1.153.285,02	97.867,56	1.251.152,59	5,23
	12.613.216,91	1.095.547,54	13.708.764,46	57,34
<b>Internação Cirúrgica</b>				
Clínica Cirúrgica	3.426.101,18	175.737,95	3.601.839,12	15,07
	3.426.101,18	175.737,95	3.601.839,12	15,07
<b>Pronto Socorro</b>				
Pronto Socorro Geral	4.610.102,68	425.091,62	5.035.194,30	21,06
	4.610.102,68	425.091,62	5.035.194,30	21,06
<b>Hospital Dia Cirúrgico / Cirurgia</b>				
Cirurgia Ambulatorial	10.313,77	0,00	10.313,77	0,04
	10.313,77	0,00	10.313,77	0,04
<b>Ambulatório</b>				
Ambulatório - Consultas Médicas	1.005.419,19	137.681,69	1.143.100,88	4,78
Ambulatório - Consultas Não Médicas / Sessões	129.315,42	0,00	129.315,42	0,54
	1.134.734,61	137.681,69	1.272.416,31	5,32
<b>Unidades Externas</b>				
Estacionamento / Cafeteria	1.908,33	0,00	1.908,33	0,01
	1.908,33	0,00	1.908,33	0,01
<b>SADT Externo</b>				
SADT - Externo	14.179,55	262.671,68	276.851,23	1,16
	14.179,55	262.671,68	276.851,23	1,16
	21.810.557,03	2.096.730,48	23.907.287,51	100,00
<b>Acompanhado</b>				
<b>Unidades Externas</b>				
Não operacional	2.027,08	0,00	2.027,08	1,30
Outros	151.153,94	2.900,01	154.053,95	98,70
	153.181,02	2.900,01	156.081,03	100,00
	153.181,02	2.900,01	156.081,03	100,00
<b>Total</b>	<b>21.963.738,05</b>	<b>2.099.630,49</b>	<b>24.063.368,54</b>	<b>100</b>

## Relatório de Composição dos Custos

### HMJCF (Florence) - 2/2022 - Com Depreciação - Com Recursos Externos Composição dos Custos - Por Serviço

Linha de contratação	Unidade	Exames	Total	% comp.
<b>Contratado</b>				
<b>Internação</b>				
COVID19	4.774.609,72	288.092,27	5.062.701,99	20,23
Clínica Médica	3.458.912,24	493.863,58	3.952.775,82	15,80
Clínica Obstétrica	2.462.903,20	43.240,16	2.506.143,36	10,02
Clínica Pediátrica	1.339.246,96	83.937,94	1.423.184,90	5,69
Neonatologia	1.154.997,27	74.304,52	1.229.301,79	4,91
	13.190.669,40	983.438,47	14.174.107,86	56,65
<b>Internação Cirúrgica</b>				
Clínica Cirúrgica	3.826.106,26	244.183,37	4.070.289,63	16,27
	3.826.106,26	244.183,37	4.070.289,63	16,27
<b>Pronto Socorro</b>				
Pronto Socorro Geral	4.650.735,18	479.878,58	5.130.613,77	20,50
	4.650.735,18	479.878,58	5.130.613,77	20,50
<b>Hospital Dia Cirúrgico / Cirurgia</b>				
Cirurgia Ambulatorial	14.326,81	0,00	14.326,81	0,06
	14.326,81	0,00	14.326,81	0,06
<b>Ambulatório</b>				
Ambulatório - Consultas Médicas	1.063.801,08	145.553,56	1.209.354,64	4,83
Ambulatório - Consultas Não Médicas / Sessões	137.169,02	0,00	137.169,02	0,55
	1.200.970,10	145.553,56	1.346.523,66	5,38
<b>Unidades Externas</b>				
Estacionamento / Cafeteria	1.774,26	0,00	1.774,26	0,01
	1.774,26	0,00	1.774,26	0,01
<b>SADT Externo</b>				
SADT - Externo	15.109,00	269.529,86	284.638,86	1,14
	15.109,00	269.529,86	284.638,86	1,14
	22.899.691,00	2.122.583,84	25.022.274,84	100,00
<b>Acompanhado</b>				
<b>Unidades Externas</b>				
Não operacional	2.185,53	0,00	2.185,53	1,38
Outros	149.639,22	6.721,79	156.361,01	98,62
	151.824,76	6.721,79	158.546,54	100,00
	151.824,76	6.721,79	158.546,54	100,00
<b>Total</b>	<b>23.051.515,76</b>	<b>2.129.305,62</b>	<b>25.180.821,38</b>	<b>100,00</b>

## Relatório de Composição dos Custos

HMJCF (Florence) - 3/2022 - Com Depreciação - Com Recursos Externos

### Composição dos Custos - Por Serviço

Linha de contratação	Unidade	Exames	Total	% comp.
<b>Contratado</b>				
<b>Internação</b>				
COVID19	3.290.256,25	93.880,88	3.384.137,12	14,83
Clínica Médica	3.354.859,60	503.188,38	3.858.047,98	16,91
Clínica Obstétrica	2.263.202,66	55.893,85	2.319.096,50	10,16
Clínica Pediátrica	1.200.275,32	73.075,49	1.273.350,81	5,58
Neonatologia	1.111.986,30	83.234,11	1.195.220,41	5,24
	11.220.580,11	809.272,71	12.029.852,82	52,73
<b>Internação Cirúrgica</b>				
Clínica Cirúrgica	3.934.552,19	255.650,53	4.190.202,72	18,37
	3.934.552,19	255.650,53	4.190.202,72	18,37
<b>Pronto Socorro</b>				
Pronto Socorro Geral	4.376.383,11	512.301,49	4.888.684,60	21,43
	4.376.383,11	512.301,49	4.888.684,60	21,43
<b>Hospital Dia Cirúrgico / Cirurgia</b>				
Cirurgia Ambulatorial	13.892,97	0,00	13.892,97	0,06
	13.892,97	0,00	13.892,97	0,06
<b>Ambulatório</b>				
Ambulatório - Consultas Médicas	1.152.665,30	148.718,47	1.301.383,77	5,70
Ambulatório - Consultas Não Médicas / Sessões	123.367,78	0,00	123.367,78	0,54
	1.276.033,08	148.718,47	1.424.751,55	6,24
<b>Unidades Externas</b>				
Estacionamento / Cafeteria	1.902,73	0,00	1.902,73	0,01
	1.902,73	0,00	1.902,73	0,01
<b>SADT Externo</b>				
SADT - Externo	19.792,05	245.550,39	265.342,45	1,16
	19.792,05	245.550,39	265.342,45	1,16
	20.843.136,24	1.971.493,59	22.814.629,83	100,00
<b>Acompanhado</b>				
<b>Unidades Externas</b>				
Não operacional	2.155,66	0,00	2.155,66	1,40
Outros	148.095,74	3.396,68	151.492,41	98,60
	150.251,40	3.396,68	153.648,07	100,00
	150.251,40	3.396,68	153.648,07	100,00
<b>Total</b>	<b>20.993.387,64</b>	<b>1.974.890,27</b>	<b>22.968.277,90</b>	<b>100,00</b>

## Relatório de Composição dos Custos

HMJCF (Florence) - 4/2022 - Com Depreciação - Com Recursos Externos

### Composição dos Custos - Por Serviço

Linha de contratação	Unidade	Exames	Total	% comp.
<b>Contratado</b>				
<b>Internação</b>				
COVID19	2.605.692,68	41.335,44	2.647.028,12	11,47
Clínica Médica	2.991.472,77	456.526,14	3.447.998,90	14,95
Clínica Obstétrica	2.380.281,89	48.189,63	2.428.471,52	10,53
Clínica Pediátrica	1.340.558,53	97.095,33	1.437.653,86	6,23
Neonatologia	1.206.969,64	94.712,88	1.301.682,52	5,64
	10.524.975,50	737.859,43	11.262.834,93	48,82
<b>Internação Cirúrgica</b>				
Clínica Cirúrgica	4.636.770,39	337.425,21	4.974.195,60	21,56
	4.636.770,39	337.425,21	4.974.195,60	21,56
<b>Pronto Socorro</b>				
Pronto Socorro Geral	4.548.772,68	492.815,58	5.041.588,26	21,86
	4.548.772,68	492.815,58	5.041.588,26	21,86
<b>Hospital Dia Cirúrgico / Cirurgia</b>				
Cirurgia Ambulatorial	10.853,40	0,00	10.853,40	0,05
	10.853,40	0,00	10.853,40	0,05
<b>Ambulatório</b>				
Ambulatório - Consultas Médicas	1.189.075,09	143.721,25	1.332.796,34	5,78
Ambulatório - Consultas Não Médicas / Sessões	129.533,49	0,00	129.533,49	0,56
	1.318.608,59	143.721,25	1.462.329,83	6,34
<b>Unidades Externas</b>				
Estacionamento / Cafeteria	1.815,34	0,00	1.815,34	0,01
	1.815,34	0,00	1.815,34	0,01
<b>SADT Externo</b>				
SADT - Externo	23.487,55	290.703,77	314.191,32	1,36
	23.487,55	290.703,77	314.191,32	1,36
	21.065.283,45	2.002.525,24	23.067.808,69	100,00
<b>Acompanhado</b>				
<b>Unidades Externas</b>				
Não operacional	2.238,32	0,00	2.238,32	1,47
Outros	147.227,06	2.968,13	150.195,19	98,53
	149.465,38	2.968,13	152.433,50	100,00
	149.465,38	2.968,13	152.433,50	100,00
<b>Total</b>	<b>21.214.748,82</b>	<b>2.005.493,37</b>	<b>23.220.242,19</b>	<b>100,00</b>

**Relatório de Composição dos Custos**

**HMJCF (Florence) - 5/2022 - Com Depreciação - Com Recursos Externos**

**Composição dos Custos - Por Serviço**

Linha de contratação	Unidade	Exames	Total	% comp.
<b>Contratado</b>				
<b>Internação</b>				
COVID19	1.917.621,99	38.702,79	1.956.324,78	8,68
Clinica Médica	3.070.738,03	513.850,20	3.584.588,23	15,91
Clinica Obstétrica	2.215.209,34	41.218,00	2.256.427,34	10,01
Clinica Pediátrica	1.340.532,78	98.175,94	1.438.708,72	6,38
Neonatologia	1.251.916,63	105.995,05	1.357.911,67	6,03
	9.796.018,77	797.941,97	10.593.960,74	47,01
<b>Internação Cirúrgica</b>				
Clinica Cirúrgica	4.644.604,19	334.641,89	4.979.246,08	22,09
	4.644.604,19	334.641,89	4.979.246,08	22,09
<b>Pronto Socorro</b>				
Pronto Socorro Geral	4.763.258,41	470.690,82	5.233.949,23	23,22
	4.763.258,41	470.690,82	5.233.949,23	23,22
<b>Hospital Dia Cirúrgico / Cirurgia</b>				
Cirurgia Ambulatorial	10.435,91	0,00	10.435,91	0,05
	10.435,91	0,00	10.435,91	0,05
<b>Ambulatório</b>				
Ambulatório - Consultas Médicas	1.165.298,23	162.573,46	1.327.871,69	5,89
Ambulatório - Consultas Não Médicas / Sessões	127.361,52	0,00	127.361,52	0,57
	1.292.659,75	162.573,46	1.455.233,21	6,46
<b>Unidades Externas</b>				
Estacionamento / Cafeteria	1.951,68	0,00	1.951,68	0,01
	1.951,68	0,00	1.951,68	0,01
<b>SADT Externo</b>				
SADT - Externo	20.145,78	242.492,34	262.638,13	1,17
	20.145,78	242.492,34	262.638,13	1,17
	20.529.074,50	2.008.340,48	22.537.414,98	100,00
<b>Acompanhado</b>				
<b>Unidades Externas</b>				
Não operacional	2.395,43	0,00	2.395,43	1,75
Outros	130.109,02	4.236,95	134.345,97	98,25
	132.504,45	4.236,95	136.741,40	100,00
	132.504,45	4.236,95	136.741,40	100,00
<b>Total</b>	<b>20.661.578,95</b>	<b>2.012.577,43</b>	<b>22.674.156,37</b>	<b>100,00</b>

## Relatório de Composição dos Custos

HMJCF (Florence) - 6/2022 - Com Depreciação - Com Recursos Externos

### Composição dos Custos - Por Serviço

Linha de contratação	Unidade	Exames	Total	% comp.
<b>Contratado</b>				
<b>Internação</b>				
COVID19	1.944.473,32	64.639,05	2.009.112,37	8,62
Clinica Médica	3.490.838,00	536.838,43	4.027.676,44	17,29
Clinica Obstétrica	2.321.768,21	41.055,59	2.362.823,80	10,14
Clinica Pediátrica	1.451.084,86	107.529,55	1.558.614,41	6,69
Neonatologia	1.217.496,55	106.020,90	1.323.517,45	5,68
	10.425.660,95	856.083,53	11.281.744,47	48,42
<b>Internação Cirúrgica</b>				
Clinica Cirúrgica	4.473.711,15	273.862,06	4.747.573,21	20,38
	4.473.711,15	273.862,06	4.747.573,21	20,38
<b>Pronto Socorro</b>				
Pronto Socorro Geral	4.917.121,12	452.165,58	5.369.286,70	23,04
	4.917.121,12	452.165,58	5.369.286,70	23,04
<b>Hospital Dia Cirúrgico / Cirurgia</b>				
Cirurgia Ambulatorial	11.011,14	0,00	11.011,14	0,05
	11.011,14	0,00	11.011,14	0,05
<b>Ambulatório</b>				
Ambulatório - Consultas Médicas	1.284.921,37	153.339,26	1.438.260,63	6,17
Ambulatório - Consultas Não Médicas / Sessões	142.852,66	0,00	142.852,66	0,61
	1.427.774,03	153.339,26	1.581.113,28	6,79
<b>Unidades Externas</b>				
Estacionamento / Cafeteria	2.098,04	0,00	2.098,04	0,01
	2.098,04	0,00	2.098,04	0,01
<b>SADT Externo</b>				
SADT - Externo	18.911,21	288.430,88	307.342,09	1,32
	18.911,21	288.430,88	307.342,09	1,32
	21.276.287,64	2.023.881,31	23.300.168,94	100,00
<b>Acompanhado</b>				
<b>Unidades Externas</b>				
Não operacional	2.234,79	0,00	2.234,79	1,74
Outros	122.774,66	3.501,58	126.276,24	98,26
	125.009,45	3.501,58	128.511,03	100,00
	125.009,45	3.501,58	128.511,03	100,00
<b>Total</b>	<b>21.401.297,09</b>	<b>2.027.382,88</b>	<b>23.428.679,98</b>	<b>100,00</b>



## Relatório de Composição dos Custos

HMJCF (Florence) - 7/2022 - Com Depreciação - Com Recursos Externos

### Composição dos Custos - Por Serviço

Linha de contratação	Unidade	Exames	Total	% comp.
<b>Contratado</b>				
<b>Internação</b>				
COVID19	2.108.481,61	95.833,19	2.204.314,81	9,30
Clinica Médica	4.161.491,55	567.037,58	4.728.529,14	19,96
Clinica Obstétrica	2.362.295,59	45.938,61	2.408.234,20	10,17
Clinica Pediátrica	1.422.923,97	78.643,70	1.501.567,67	6,34
Neonatologia	1.210.501,72	103.892,09	1.314.393,81	5,55
	11.265.694,45	891.345,17	12.157.039,63	51,31
<b>Internação Cirúrgica</b>				
Clinica Cirúrgica	3.963.965,03	208.730,39	4.172.695,42	17,61
	3.963.965,03	208.730,39	4.172.695,42	17,61
<b>Pronto Socorro</b>				
Pronto Socorro Geral	4.986.205,89	452.533,48	5.438.739,37	22,96
	4.986.205,89	452.533,48	5.438.739,37	22,96
<b>Hospital Dia Cirúrgico / Cirurgia</b>				
Cirurgia Ambulatorial	11.226,63	0,00	11.226,63	0,05
	11.226,63	0,00	11.226,63	0,05
<b>Ambulatório</b>				
Ambulatório - Consultas Médicas	1.294.703,17	154.276,70	1.448.979,86	6,12
Ambulatório - Consultas Não Médicas / Sessões	133.692,94	0,00	133.692,94	0,56
	1.428.396,10	154.276,70	1.582.672,80	6,68
<b>Unidades Externas</b>				
Estacionamento / Cafeteria	1.991,64	0,00	1.991,64	0,01
	1.991,64	0,00	1.991,64	0,01
<b>SADT Externo</b>				
SADT - Externo	37.886,25	289.123,05	327.009,30	1,38
	37.886,25	289.123,05	327.009,30	1,38
	21.695.365,99	1.996.008,79	23.691.374,77	100,00
<b>Acompanhado</b>				
<b>Unidades Externas</b>				
Não operacional	2.621,01	0,00	2.621,01	2,19
Outros	114.484,61	2.476,49	116.961,10	97,81
	117.105,61	2.476,49	119.582,10	100,00
	117.105,61	2.476,49	119.582,10	100,00
<b>Total</b>	<b>21.812.471,60</b>	<b>1.998.485,28</b>	<b>23.810.956,88</b>	<b>100,00</b>

## Relatório de Composição dos Custos

HMJCF (Florence) - 8/2022 - Com Depreciação - Com Recursos Externos

### Composição dos Custos - Por Serviço

Linha de contratação	Unidade	Exames	Total	% comp.
<b>Contratado</b>				
<b>Internação</b>				
COVID19	2.213.874,77	74.782,13	2.288.656,90	9,49
Clinica Médica	3.999.322,15	702.165,31	4.701.487,46	19,49
Clinica Obstétrica	2.298.566,47	55.664,56	2.354.231,03	9,76
Clinica Pediátrica	1.377.382,84	123.068,21	1.500.451,05	6,22
Neonatologia	1.219.629,27	127.276,65	1.346.905,92	5,58
	11.108.775,51	1.082.956,86	12.191.732,37	50,53
<b>Internação Cirúrgica</b>				
Clinica Cirúrgica	4.234.742,07	288.627,64	4.523.369,72	18,75
	4.234.742,07	288.627,64	4.523.369,72	18,75
<b>Pronto Socorro</b>				
Pronto Socorro Geral	5.116.985,41	489.069,25	5.606.054,66	23,24
	5.116.985,41	489.069,25	5.606.054,66	23,24
<b>Hospital Dia Cirúrgico / Cirurgia</b>				
Cirurgia Ambulatorial	10.644,49	0,00	10.644,49	0,04
	10.644,49	0,00	10.644,49	0,04
<b>Ambulatório</b>				
Ambulatório - Consultas Médicas	1.203.179,34	152.803,81	1.355.983,16	5,62
Ambulatório - Consultas Não Médicas / Sessões	143.256,55	0,00	143.256,55	0,59
	1.346.435,89	152.803,81	1.499.239,70	6,21
<b>Unidades Externas</b>				
Estacionamento / Cafeteria	1.982,51	0,00	1.982,51	0,01
	1.982,51	0,00	1.982,51	0,01
<b>SADT Externo</b>				
SADT - Externo	0,00	293.964,36	293.964,36	1,22
	0,00	293.964,36	293.964,36	1,22
	21.819.565,88	2.307.421,93	24.126.987,81	100,00
<b>Acompanhado</b>				
<b>Unidades Externas</b>				
Não operacional	2.222,70	0,00	2.222,70	1,54
Outros	138.908,73	3.075,81	141.984,54	98,46
	141.131,43	3.075,81	144.207,24	100,00
	141.131,43	3.075,81	144.207,24	100,00
<b>Total</b>	<b>21.960.697,31</b>	<b>2.310.497,74</b>	<b>24.271.195,06</b>	<b>100,00</b>

## Relatório de Composição dos Custos

HMJCF (Florence) - 9/2022 - Com Depreciação - Com Recursos Externos

### Composição dos Custos - Por Serviço

Linha de contratação	Unidade	Exames	Total	% comp.
<b>Contratado</b>				
<b>Internação</b>				
COVID19	1.905.766,03	35.300,95	1.941.066,98	8,29
Clinica Médica	3.514.849,72	595.127,33	4.109.977,05	17,55
Clinica Obstétrica	2.301.872,29	49.273,51	2.351.145,80	10,04
Clinica Pediátrica	1.438.473,41	121.317,67	1.559.791,08	6,66
Neonatologia	1.201.037,85	118.901,15	1.319.939,00	5,64
	10.361.999,30	919.920,61	11.281.919,91	48,18
<b>Internação Cirúrgica</b>				
Clinica Cirúrgica	4.606.926,58	310.951,74	4.917.878,32	21,00
	4.606.926,58	310.951,74	4.917.878,32	21,00
<b>Pronto Socorro</b>				
Pronto Socorro Geral	5.154.743,83	490.854,08	5.645.597,92	24,11
	5.154.743,83	490.854,08	5.645.597,92	24,11
<b>Hospital Dia Cirúrgico / Cirurgia</b>				
Cirurgia Ambulatorial	12.947,22	0,00	12.947,22	0,06
	12.947,22	0,00	12.947,22	0,06
<b>Ambulatório</b>				
Ambulatório - Consultas Médicas	1.027.257,40	138.961,05	1.166.218,45	4,98
Ambulatório - Consultas Não Médicas / Sessões	132.606,64	0,00	132.606,64	0,57
	1.159.864,04	138.961,05	1.298.825,09	5,55
<b>Unidades Externas</b>				
Estacionamento / Cafeteria	2.044,63	0,00	2.044,63	0,01
	2.044,63	0,00	2.044,63	0,01
<b>SADT Externo</b>				
SADT - Externo	0,00	255.822,39	255.822,39	1,09
	0,00	255.822,39	255.822,39	1,09
	21.298.525,60	2.116.509,87	23.415.035,48	100,00
<b>Acompanhado</b>				
<b>Unidades Externas</b>				
Não operacional	50.966,68	0,00	50.966,68	27,00
Outros	134.518,77	3.298,55	137.817,32	73,00
	185.485,45	3.298,55	188.783,99	100,00
	185.485,45	3.298,55	188.783,99	100,00
<b>Total</b>	<b>21.484.011,05</b>	<b>2.119.808,42</b>	<b>23.603.819,47</b>	<b>100,00</b>